



BOAS PRÁTICAS
INOVAÇÃO

Inovar o mundo começa com **atitudes mais humanas**

Realização:



Apoio:



INOVAÇÃO

- 1 Introdução

- 2 Edição 2023

- 3 Indústria

- 4 Empresa

- 5 Organização da Sociedade Civil - Paraná

- 6 Organização da Sociedade Civil - Brasil



1. Introdução

Desde 2004, o Sistema Fiep, por meio do Sesi no Paraná, protagoniza ações em prol das agendas globais de sustentabilidade. Juntos, comprometidos com a escala e a ambição da Agenda 2030, que mescla de forma equilibrada as dimensões da sustentabilidade, estimulam a ação e a aproximação das organizações da iniciativa privada e da sociedade civil para contribuírem com a implementação dessa Agenda. Nesse contexto, o Prêmio Sesi ODS, desde 2016, incentiva o desenvolvimento de ações ambiental, social, de governança corporativa, além de reconhecer e divulgar práticas inovadoras para o alcance dos Objetivos de Desenvolvimento Sustentável (ODS).



Inovar o mundo começa com ***atitudes mais humanas***



2. Edição 2023

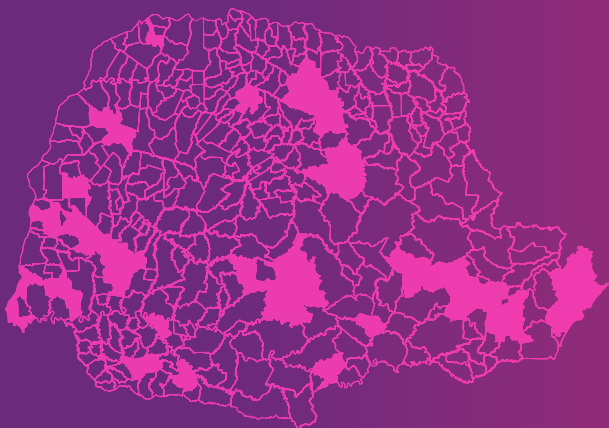

Em 2023, 343 organizações localizadas em 64 municípios paranaenses e mais 11 municípios de outros estados brasileiros da Federação compartilharam suas práticas e o engajamento com a Agenda 2030.

Na categoria inovação para sustentabilidade, foram 237 organizações que inscreveram práticas correspondentes à implementação

ou melhoria de um produto, serviço, processo ou método organizacional. Foram projetos que impactaram significativamente a empresa e a sociedade. Nesta categoria, poderiam se inscrever indústrias e empresas com filiais no Paraná com projetos de impacto local, como também organizações da sociedade civil com atuação em um ou mais estados do Brasil.

ODS Contemplados na categoria Governança:



1 Introdução

2 Edição 2023

3 Indústria

4 Empresa

5 Organização da Sociedade Civil - Paraná

6 Organização da Sociedade Civil - Brasil

- Aesa Automolas Equipamentos
- Copel Distribuição
- Eco Soluções Biológicas
- Electrolux Group
- Embrart
- Engie Brasil Energia
- Fozmil Materiais Elétricos
- Hidro Metalúrgica ZM
- Ibema Companhia Brasileira de Papel
- Ibema Papel Cartão
- IBQ Indústrias Químicas
- Ingredion Ingredientes Industriais
- Klabin
- Lar Cooperativa Agroindustrial
- Mineração São Judas
- Nano4you Nanotecnologia
- Pormade Portas de Madeiras Decorativas
- Robert Bosch
- Rumo Malha Sul
- Seccional Brasil
- Spal Indústria Brasileira de Bebidas
- Usina de Açúcar Santa Terezinha Ltda -
em recuperação judicial



Cambé

Aesa Automolas Equipamentos

Inovação Sustentável

Visando zerar a emissão de carbono até 2027, a Aesa vem implementando alternativas viáveis de processos sustentáveis e modernos. Buscando sempre produzir produtos sustentáveis e de melhor qualidade, a empresa adota a utilização de energias renováveis em seus processos metalúrgicos de produção. Nos últimos três anos ano, a fábrica instalou fornos elétricos para a produção de grampos verdes, ou seja, produtos feitos sem a emissão de carbono na atmosfera. Assim, a equipe de inovação iniciou os estudos para a produção de molas verdes utilizando o Biometano – gás proveniente do bagaço da cana de açúcar e, apesar de possuir um poder calorífico menor que o GLP, ainda pode ser utilizado em processos metalúrgicos que demandam altas potências térmicas. A inserção do gás na fábrica começou em 2022 com a instalação de uma central de distribuição e uma linha de laminação de molas movidos a biometano.

ODS ATENDIDOS:





Curitiba

CNPJ 04.368.898/0001-06

Copel Distribuição

Rede Elétrica Inteligente - REI

A Copel, desde 2019, está implantando o maior projeto de rede elétrica inteligente da América Latina. A solução trata-se basicamente da construção de uma rede de comunicação para o atendimento de equipamentos da rede de distribuição de energia. Além disso, vários sensores e novos equipamentos de distribuição são instalados. Por fim, é possível perceber um alto índice de automatismo na rede de distribuição. Com isto, a qualidade da energia fornecida é melhorada, o tempo de indisponibilidade é reduzido, o custo da distribuição também é

reduzido, o consumidor passa a ser um agente ativo, pois possui dados de seu consumo para melhorar a gestão e muitos serviços são feitos de forma remota evitando deslocamento de equipes de campo e, conseqüentemente, reduzindo a emissão de gases de efeito estufa. A Copel é a primeira empresa do Brasil a fazer o investimento desta ordem em redes elétricas inteligentes. Atualmente já foram investidos 500 milhões de reais de um total de 820 milhões e mais de 500 mil residências já são beneficiadas pela tecnologia.

ODS ATENDIDOS:





Londrina

Eco Soluções Biológicas

Plante1paper - Reciclagem de papel e produção de papel semente

O projeto Plante1paper visa coletar resíduos de papel branco para reciclagem e produção de papel semente – um tipo de papel reciclado que tem o diferencial de conter sementes em sua composição, possibilitando o plantio integral após o uso. É uma substituição fácil e benéfica para os produtos em papel de uso único, como: etiqueta, cartões de visita e agradecimento, *flyers*, lembrancinhas, convites, rótulos, embalagens etc. Assim, o produto fecha um ciclo: des-

de sua origem de um resíduo (o papel usado) até o fim de sua vida quando pode ser plantado integralmente que, além de não gerar um novo resíduo, é transformado em uma nova planta. O projeto também é uma ferramenta de educação ambiental e conscientização para um futuro mais verde, com mais plantas e menos resíduos, promovendo e ajudando outras marcas a promover o consumo consciente e a sustentabilidade.

ODS ATENDIDOS:





Curitiba

CNPJ 76.487.032/0021-79

Electrolux Group

Refrigeradores Eficientes BFP

Com presença em mais de 67% dos lares no Brasil, com as marcas Electrolux e Continental, o Electrolux Group acredita no potencial transformador de seus produtos na casa dos consumidores para provocar hábitos mais conscientes e, principalmente, no impacto em larga escala que seus produtos podem gerar na casa de milhões de brasileiros, auxiliando na economia de recursos como água e energia. Além disso, a empresa enxerga a influência direta e exponencial que pode provocar em outras cadeias básicas na vida dos consumidores. Quando as novas regulamentações de eficiência energética foram implementadas pelo Instituto Nacional de Metrologia, Qualidade e Tecnologia (Inmetro), em 2021, a empresa já cumpria as primeiras etapas de ajustes de classificação energética até o ano de 2023, sendo atualmente a empresa que mais coloca, em volume, refrigeradores A+++ (eficiência 30% superior) no mercado brasileiro. Esta antecipação da democratização ao acesso de produtos com alta eficiência demonstra o compromisso da companhia com o tema.

ODS ATENDIDOS:



TECNOLOGIA INVERTER

Mantém a temperatura mais estável
COM ECONOMIA DE ATÉ 45%* DE ENERGIA.

VARIAÇÃO DE TEMPERATURA

— SEM INVERTER — COM INVERTER

Energia

REFRIGERADOR-CONGELADOR

127 Volts

Fornecedor: Electrolux do Brasil S.A.
 Marca: Electrolux
 Modelo: IF56B
 Tipo de degelo: AUTOMÁTICO

Mais eficiente

A+++
 A++
 A+
 A
 B
 C

Menos eficiente

Consumo mensal de energia: **36,4 kWh/mês**

Volume do compartimento de alimentos frescos: **346 litros**

Volume do compartimento congelador: **128 litros**

Volume total: **474 litros**

Temperatura de armazenamento: **-18 °C**

Categoria: **A+++** (Menos 30% de consumo)



Curitiba

Embrart

Projeto de Densificação de Embalagens

A ideia do projeto surgiu em agosto de 2021 quando um cliente solicitou a melhoria da densificação de uma de suas embalagens para exportação, o qual era um item de alta demanda e apresentava taxa de ocupação da embalagem de apenas 31,6%. Com isso, a Embrart criou a Metodologia do Design Reverso para análise de embalagens atuais considerando todo o fluxo logístico do cliente e, portanto, identificar pontos de melhoria. Como resultado, na situação anterior a embalagem era enviada ao exterior com 12 peças do cliente e agora, com a aplicação do Design Reverso, a mesma embalagem passou a acondicionar 32 peças. Um aumento de 16% e uma economia anual em custos logísticos da ordem de 1 milhão de euros. Essa solução permitiu ao cliente obter redução de custos logísticos de frete nacional e internacional, armazenamento no Brasil e na Colômbia, e a embalagem reduziu custo peça em mais de 50%.

ODS ATENDIDOS:



Antes:



Depois:



Ganhos;

- De 12 para 32 peças por embalagem (166% a mais);
- Economia de 1 milhão de euros por ano;
- “ Best Breakthrough & Innovation” por Design to Packaging.



São Jorge d'Oeste

Engie Brasil Energia

Programa Matriz biodiversidade: a preservação ambiental como estratégia corporativa

O programa, criado em 2016, busca otimizar os processos, avaliar riscos, impactos e oportunidades de conservação da biodiversidade na área de abrangência do parque gerador da ENGIE Brasil Energia. A partir da avaliação do status da biodiversidade local, realizou-se planos de ação estratégicos para conservação da biodiversidade e dos serviços ecossistêmicos nas Usinas Hidrelétricas de Salto Osório e Salto Santiago, ambas localizadas no Paraná. Entre essas ações de conservação, foi implantado um Arboreto na região das Usinas,

abrigo mudas de espécies nativas prioritárias para a região, desempenhando a função de banco de sementes, propiciando a restauração de áreas prioritárias como o Corredor do Iguaçu, evitando extinções e promovendo a mitigação da crise climática. Em uma pesquisa prévia observou-se que essa solução não é adotada nos empreendimentos do setor indicando que a inovação do processo pode ser atrelada aos significativos ganhos ambientais (diversidade genética e resultados de restauração), financeiros e sociais.

ODS ATENDIDOS:





Foz do Iguaçu

Fozmil Materiais Elétricos Ltda

Projeto Sagui



Vencedor da categoria Social



ODS ATENDIDOS:



O Projeto Sagui, criado em 2020, tem o objetivo de preservar vidas, depois de um acontecimento trágico envolvendo um colaborador que atuava na manutenção de redes elétricas. Foi o catalisador de iniciativas técnicas e jurídicas inovadoras. A Fozmil apresentou o Projeto Sagui ao Procurador do

Trabalho, Fabrício Gonçalves de Oliveira, e solicitou seu apoio pessoal para auxiliar a organização a introduzir um Equipamento de Proteção Individual denominado Detector de Tensão Pessoal por Aproximação, que fica acoplado ao capacete do electricista e sinaliza, com uma camada de proteção de 2 metros,

se o electricista está diante de uma rede elétrica energizada. Equipamento este que, além de inédito no Paraná, passou a ser obrigatório para quem atua no sistema da Copel Distribuição em todo o estado, gerando impacto direto para + de 10.000 profissionais que atuam neste setor.



Maringá

Hidro Metalúrgica ZM

Inovação, sustentabilidade e versatilidade: A evolução da bomba de roda d'água ZM

A ZM, após mais de 10 anos produzindo as bombas da família MAXXI, desenvolveu um novo modelo que atende às demandas do mercado com maior eficiência e versatilidade de rotação. De forma mais leve e sem perder a robustez, marca registrada da ZM Bombas, desenvolveu a melhora em um dos seus equipamentos mais tradicionais, criando uma solução

versátil sem comprometer seu padrão de qualidade. A ZM Inova com uma melhora em sua bomba de roda d'água usando fontes de energia limpa (OSD7), um uso eficiente da água (OSD6) e satisfazer a constante demanda na produção de alimentos (ODS2) sem criar uma maior pegada de carbono. Com projeções de impactar aos seus mais de três mil par-

ceiros no Brasil e no exterior. Utilizando recursos de CAD e CAE, eles obtêm um design que combina com sua identidade visual, com diversas simulações para que reduzissem o peso dos principais componentes. Com os resultados validados, protótipos foram fabricados para ensaios de laboratório e posteriormente testes em situações reais de uso.

ODS ATENDIDOS:





Turvo

Finalista

CNPJ 80.228.885/0001-10

Ibema Companhia Brasileira de Papel

Ibemarte: Negócio Sustentável

Grupo de mulheres artesãs da comunidade rural de Turvo (PR), geram renda e contribuem para sustento familiar por meio do Ibemarte. Focado na capacitação das empreendedoras, aprimorando a criatividade e transformando o artesanato em um negócio sustentável e formal, Ibemarte leva iniciativas para o aprimoramento profissional, visando o

crescimento financeiro e a valorização do artesanato. Após a capacitação, artesãs se reestruturaram, agregando valor ao trabalho, formalizando de forma jurídica o negócio e renovando a identidade visual da marca. Em 2022, a renda mensal de cada artesã foi de cerca de R\$1.600 reais para 12 artesãs. O próximo passo é a formação de 20 mulheres indígenas, da etnia Guarani,

da aldeia Koe Ju Porã, tendo previsto como conteúdo: aulas de gestão e empreendedorismo, saúde e segurança no trabalho, técnicas de confecção, além de Palestra com equipe de Marketing e Sebrae. Atualmente, o Ibemarte é visto como um negócio sustentável, pois, além de ensinar a confecção das peças, também transforma arte e criatividade em geração de renda.

ODS ATENDIDOS:





Curitiba

CNPJ 80.228.885/0001-10

Ibema Papel Cartão

Estação Preço de Fábrica - Recicla Embu

A Ibema possui duas fábricas, uma em Turno (PR) e uma em Embu das Artes (SP), um centro de distribuição em Araucária (PR) e a parte corporativa fica em Curitiba (PR). A Ibema Papel Cartão nasceu com o objetivo de fomentar projetos de todas as plantas para incentivar a reciclagem, a economia circular e a logística reversa. Um deles é o projeto “Estação Preço de Fábrica Recicla Embu” que une sustentabilidade e geração de renda, iniciado em 2022, por meio de parcerias e realiza a coleta de resíduos, destinando para a reciclagem. O projeto consiste na instalação de um container no portão da fábrica

para incentivar a reciclagem de materiais em troca de benefícios financeiros. Na Estação Preço de Fábrica Recicla Embu, além de receber papel cartão, papelão ondulado e papel branco, também recebem vidro para que possa ser enviado para um parceiro que irá gerar nova embalagens, assim como os itens de fibra celulósica, ou seja, embalagens voltando a ser embalagens. A empresa acredita que separar materiais reciclados é uma atitude que deve ser reconhecida e remunerada com valor real do material. Por isso, os pagamentos dos materiais são feitos no valor preço de mercado.

ODS ATENDIDOS:





Quatro Barras

IBQ Indústrias Químicas

Programa Agilistas Brasil

ODS ATENDIDO:



O programa Agilistas Brasil tem como objetivo criar equipes de alto desempenho ágil, construir uma cultura ágil, formar colaboradores para se tornarem embaixadores e multiplicadores da cultura ágil e ajudar na melhoria do atendimento ao cliente em relação a produtos, serviços ou processos. O projeto foi dividido em quatro etapas: diagnóstico com a alta

liderança e os gerentes da organização; formação da liderança; divulgação massiva para toda a organização e, anualmente, a liderança inscreve 10 projetos para serem trabalhados com agilidade na prática. Durante o programa, foram oferecidos um toolkit de ferramentas para gestão ágil, com preferência por ferramentas abertas para uso via web e office 365,

além da contratação da plataforma Udemy como parte do ferramental. O programa Agilistas Brasil pode ajudar no desenvolvimento sustentável com a promoção de práticas mais eficientes, colaborativas e adaptativas, levando a uma maior produtividade e redução de desperdícios, e incentivando a inovação e a busca por soluções mais sustentáveis.



Balsa Nova

Ingredion Ingredientes Industriais

Transição na Matriz Energética para Biomassa

A Ingredion conta com uma estratégia de sustentabilidade global chamada *All Life*, que descreve seus esforços até 2030 para a preservação e melhoria das condições de vida dos colaboradores, clientes, fornecedores, comunidades e do meio ambiente. O principal objetivo é reduzir a pegada de carbono nas operações da organização, por meio da substituição do Gás Natural para a biomassa como principal fonte combustível para a geração de energia térmica, e obter 100% de energia adquirida de fonte renovável. Em 2020 foi instalada a caldeira de biomassa na planta de Cabo de Santo Agostinho (PE). As caldeiras serão alimentadas por diversos resíduos de atividades agrícolas e florestais. Por meio desse projeto, a Ingredion alcançará uma significativa redução de emissão de CO₂ e outros gases do efeito estufa. Na Ingredion Brasil, o processo de implementação da estratégia para redução de CO₂ pelo projeto de Transição Energética começou em 2020 e será finalizado no segundo semestre de 2023.

ODS ATENDIDOS:



Sustainability benefits

CO₂e emissions: Use of Biomass instead of Natural Gas
Scope 1 and 2 reduction forecast



- Achieve a 100% reduction in Scope 1 and 2 absolute GHG emissions by 2030 vs. 2019 base year
- Achieve a 10% reduction in Scope 3 absolute GHG emissions by 2030 vs. 2019 base year

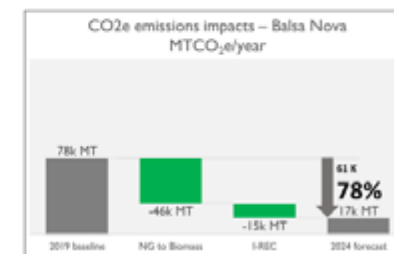
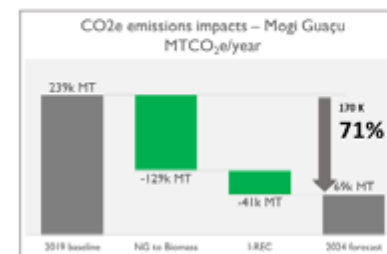



Ortigueira

CNPJ 89.637.490/0165-72

Klabin

Evolução dos Resultados e Indicadores Ambientais unidade PUMA

A Klabin mantém um conjunto de compromissos que norteiam a Agenda Klabin 2030. Para isso, a empresa vem efetuando uma série de ações que visam o alcance destes compromissos, entre eles as ações voltadas à gestão de resíduos e ampliação da matriz energética de fonte renovável. A Planta de Sulfato de Potássio, que extrai o insumo por meio do processamento de material residual que seria tratado e descartado; a gaseificação da biomassa, que substitui o óleo combustível por uma fonte de energia 100% renovável; o reaproveitamento de ácido sulfúrico na produção; além do reuso de resíduos gerados durante a produção de celulose para a geração de pavers e tijolos, são exemplos citados para a melhoria dos indicadores da Companhia. Atualmente 98,5% dos resíduos gerados pela empresa são reaproveitados. Especificamente sobre a planta de ácido sulfúrico e de sulfato de potássio, conseguindo reforçar os conceitos de circularidade, já que os insumos produzidos podem ser utilizados nos processos industriais e florestais da empresa.

ODS ATENDIDOS:





Medianeira

CNPJ 77.752.293/0150-39

Lar Cooperativa Agroindustrial

Reuso de água no processo industrial de aves

A água é essencial para a vida e para a industrialização de frangos de corte, sendo necessários, em média, 25 litros para o abate de um frango. Após atingir a marca de mais de um milhão de aves abatidas ao dia, com quatro indústrias próprias para o abate de aves e 23 anos de experiência na avicultura, a Lar Cooperativa reforça o seu compromisso com o meio ambiente, com a comunidade e com o planeta ao desenvolver e concluir um sistema de reuso de água a partir de efluente industrial tratado no município de Rolândia (PR). O investimento de R\$ 15 milhões foi aplicado na Unidade Industrial de Aves de Rolândia e propõe várias etapas de filtro e tratamento da água que seria descartada após ser utilizada na indústria, tornando-a apta para o consumo humano e podendo ser reutilizada no complexo industrial. Com a implementação do projeto de reuso, reduzem em 50% a quantidade de efluentes descartados e, ao reintegrar a água ao sistema avançado, economizam a retirada equivalente de água do meio ambiente.

ODS ATENDIDOS:





Ponta Grossa

CNPJ 43.363.381/0011-58

Mineração São Judas

Sustentabilidade na Mineração

O projeto existe desde sua fundação, há 50 anos, fazendo parte de todas as fases de crescimento, pois sempre buscou trazer tecnologias de beneficiamento mineral, para um crescimento de forma sustentável, permeando novos negócios e sempre numa gestão focada para o crescimento e evolução. Desta forma, a empresa foi pioneira ao importar um equipamento da Alemanha para poder competir dentro do estado do Paraná, otimizando seu processo de mineração e concorrendo internamente com materiais oriundos do Espírito Santo – que seriam as calcitas com grande alvura ou, até mesmo, com minérios importados, fazendo com que o Paraná, um dos maiores produtores de papel e PVC, possam ter matéria-prima de qualidade ao custo melhor, levando assim ao crescimento interno. Dessa forma, o projeto, além de pioneiro, vai garantir uma matéria-prima essencial de qualidade, com aumento do aproveitamento dos recursos minerais dentro do Estado e podendo ser referência para toda região sul do país.

ODS ATENDIDOS:





São José dos Pinhais

CNPJ 26.606.385/0001-29

Nano4you Nanotecnologia

Revestimento Natural

A prática atual de aplicação do reboco e de texturas é quase que artesanal com produtos arcaicos, diferentes processos que levam muita matéria-prima da indústria química, embalagens contaminantes e difícil descarte, e um grande tempo para execução do trabalho. A revolução e inovação do produto Nano Rocha demonstra a inteligência na concepção de produtos da natureza que não danificam, não degradam e evitam a produção e uso de outros produtos químicos de uso contínuo para manutenção, como por exemplo tintas e selantes considerados químicos. Menos químicos, menos mão de obra, menos descarte, igual economia sustentável e contínua. Além disso, a solução, ao evitar a infiltração e umidade, também dá ao usuário proteção à vida, pois ao evitar a umidade evita problemas como mofo e bolor, umidade, proliferação de bactérias e outras doenças e males ligados a essas bactérias, alergias, e problemas respiratórios.

ODS ATENDIDOS:





União da Vitória

Pormade Portas de Madeiras Decorativas

Visionários Pormade

ODS ATENDIDO:



Criado em 2022 para promover o espírito inovador e criativo dos profissionais da Pormade, o projeto visa provocar os colaboradores a pensar em projetos que podem ser o futuro da empresa. A ideia é trabalhar o conceito de *Startup* interna promovendo o intraempreendedorismo, onde os profissionais são convocados para pensar em possíveis projetos que

podem levar a empresa a um futuro tão brilhante quanto é o presente. Em setembro de 2022, lançaram o programa e convidaram todos os profissionais para participar. Assim, tiveram 345 inscritos que foram divididos em 10 equipes, os quais receberam todas as orientações cruciais e iniciaram suas atividades, se reunindo

a cada 15 dias para apresentar e discutir ideias de projetos inovadores para a empresa. Em março de 2022, cada equipe apresentou suas ideias e projetos para toda a direção da empresa. Ao todos, 13 projetos foram apresentados e, após avaliação, a empresa escolheu 4 deles para investir e dar sequência no estudo de viabilidade.



Curitiba

Robert Bosch

Viva bem, viva mais. Longevidade, vida plena e saudável.

O projeto começou a ser idealizado do final de 2018 e, em 2019, inicializou sua real estruturação com a ajuda de parceiros como o Sesi no Paraná. O objetivo é propiciar um ambiente para que os colaboradores vivenciem os pilares de uma vida longa, os quais estão segmentados em quatro pilares: Saúde, onde conscientizam a importância do cuidado com a saúde física e mental; Cultura, onde trabalham a importância do envelhecimento ativo e suas interfaces para a organização; Relações intergeracionais, onde promovem interações, compartilhamentos e trocas de conhecimento entre gerações; e aprendizado ao longo da vida, onde o foco é na adaptabilidade para desafios futuros e preparação para diferentes ciclos de vida. Dentro desses pilares são trabalhadas ações em que colaboradores voluntários se dedicam em temas que sustentam o objetivo do projeto por meio de treinamentos, trilhas de conhecimento e saúde e encontros/discussões focados nesses pilares.

ODS ATENDIDOS:





Curitiba

Finalista

CNPJ 01.258.944/0005-50

Rumo Malha Sul

Trip Optimizer

Para trazer uma evolução ainda maior na temática de eficiência energética, em 2021, a Rumo implementou o *Trip Optimizer*, um sistema de condução semiautônoma do trem para economizar diesel, reduzir poluentes e realizar uma condução mais segura. Atualmente ele é uma das principais alavancas da eficiência energética, economizando mais de 5% de diesel em relação a uma viagem realizada pelo maquinista. De acordo com ranking da Wabtec, empresa desenvolvedora do sistema, em uma análise de 13 ferrovias de diferentes países, a Rumo é a Companhia que mais utiliza o *Trip Optimizer* no mundo. Dessa forma, o sistema é uma solução inovadora, pois, somente em 2022, foi gerada uma economia de cerca de 10 milhões de litros de diesel, o que representa uma redução de 23 mil toneladas de CO₂ emitidas na atmosfera, contribuindo ativamente para o transporte mais eficaz e sustentável.

ODS ATENDIDO:





Curitiba

Seccional Brasil

Inovação Para Sustentabilidade - Indústrias

Desde 1976, a Seccional pesquisa, projeta e fabrica estruturas metálicas e soluções inovadoras para os mercados de telecomunicações, iluminação, transmissão de energia e, mais recentemente, para o mercado eólico. Com o objetivo de fazer parte das empresas mais inovadoras do Brasil, estabeleceram parâmetros que

fizessem sentido para o ambiente de negócios, atuação da empresa e papel que exerce no sistema nacional de inovação. Foi adotado o percentual de investimento sobre faturamento como critério de indicador de inovação para atendimentos aos requisitos da norma NBR 9001:2015, sendo a meta percentual acima de 2% do faturamento anual.

A metodologia dos indicadores de inovação tem como base três grandes critérios: intenção de inovar, esforço para realizar a inovação, e resultados obtidos. O conjunto produz uma visão abrangente e balanceada da capacidade de inovação, algo muito difícil de mensurar com o uso de um só critério.

ODS ATENDIDOS:





Araucária

CNPJ 61.186.888/0125-23

Spal Indústria Brasileira de Bebidas

Lavagem a Seco dos Caminhões (CD Araucária)

As lavagens são realizadas diariamente nos veículos que chegam da rota, por uma empresa terceira, alocada dentro do Centro de Distribuição em Araucária (PR). As lavagens a seco são feitas com toalhas específicas (de microfibras) e produto próprio para esse tipo de limpeza, o atrito com a lataria diminui e não arranha o veículo. Esse método oferece mais rapidez e agilidade de operação, porque pode ser dividida em etapas e a frequência de lavagem nos veículos pode ser maior, não precisando de pessoal para deslocar o veículo até um lavador externo e mantendo a frota sempre limpa. Além disso, visa economizar água, manter a frota limpa e higienizada para o bem-estar dos colaboradores e para que os produtos cheguem no padrão desejado pelo cliente. Para cada caminhão lavado no método convencional é utilizado, em média, 575 litros de água. O projeto teve início em junho de 2022, e até junho de 2023 foram lavados a seco 1.042 caminhões, gerando uma economia de 599.150 litros de água na unidade.

ODS ATENDIDOS:





Maringá

Finalista

CNPJ 75.717.355/0005-29

Usina de Açúcar Santa Terezinha*

Formação UST (Usina Santa Terezinha) – Mulheres

O projeto Formação UST promove a profissionalização das mulheres das comunidades vizinhas às operações da empresa, de forma gratuita e para atuação no segmento agroindustrial. O projeto vai ao encontro da igualdade de oportunidades em áreas profissionais predominantemente ocupadas por homens. No projeto, 21% das pessoas formadas nos cursos “Mecânica de Manutenção Agrícola” e “Operadora de Trator e Implementos” são mulheres. Com turmas exclusivas para mulheres, principal inovação do projeto, houve o aumento de 186% das inscrições femininas. Assim, as participantes podem mudar suas carreiras, aumentar a geração de renda familiar, reinserir-se no mercado de trabalho formal e, para algumas, alcançar o primeiro emprego qualificado. O objetivo é capacitar profissionais mulheres, visando a qualificação da mão de obra regional no segmento agroindustrial e buscar igualdade de oportunidades para a comunidade vizinha às operações da Usina Santa Terezinha.

ODS ATENDIDOS:



* em recuperação judicial

- 98 FM
- Agroenge
- AIUA Educacional LTDA
- Associação de ensino, Pesquisa e Extensão
- Biopark
- Belagricola Comércio e Representações de Produtos Agrícolas
- Bin Advogados Associados
- Brado Logística
- Cais Cooworking Cascavel
- Campodoro Transportes
- Cattalini Terminais Marítimos
- Cebrac Franchising
- Centrais de Abastecimento do Paraná
- Centrallimp Limpeza e Serviços
- Centro Universitário Univel
- CIPI Centro Integrado de Permuta Industrial
- Clube Ponta-Lagoa
- CódigoConduta.com
- Complexo de Ensino Superior do Brasil
- Cooperativa de Crédito, Poupança e Investimento Dexis - Sicredi Dexis
- Cooperativa Universitária das Ciências Agrárias da Universidade Federal do Paraná
- Copagrill Cooperativa
- Copel Mercado Livre
- DE Angeli Eventos e Empreendimentos
- De Paola & Panasolo Sociedade de Advogados
- EBMAC Transportes e Logística
- Ecomoney Economia Circular
- Editora Gazeta do Povo - Gazeta do Povo
- Empatheia Cursos e Desenvolvimento

- Profissional
- Escola Recanto Infantil 22
- Expresso Princesa dos Campos
- Felicity - Consultoria e Eventos
- Folha do Litoral News
- Fungi Biotecnologia
- Gastroclinica Cascavel
- Gisela Aparecida Fonseca Contabilidade e Treinamentos
- Grupo Amigão
- Gustavo do Nascimento Silva
- HÁBITO | Isabela Fernandes Caires
- Happiness - Consultoria e Eventos
- Irmandade da Santa Casa de Misericórdia de Curitiba
- Irmandade da Santa Casa de Misericórdia de Curitiba
- Le Píeje Thématique
- LINEAP - Comunicação Inclusiva
- Matera Systems Informática
- Metatimbre Artificial Intelligence
- Mundo Livre FM Curitiba
- Mushbites
- Mycelium Leather
- Nininho House
- Nobis Plataforma
- Oficina do Origami
- Olha o Peixe!
- Paraquedas Consultoria ESG
- Peephole Smartcity
- Pereira Gionédis Advogados
- Poliverde

- RAC Participações
- Ragam Motel Thematic
- Reflorestadora São Manoel
- Serviço Social do Comércio - Sesc - Paraná
- SEST SENAT
- Sicoob
- Sicredi Rio Paraná
- Sinergia Engenharia de Meio Ambiente
- Sociedade Rádio Emissora Paranaense S.A - RPC
- Spazio Cris Colombo
- SPIRIT Animation
- TCP - Terminal de Contêineres de Paranaguá
- TE Radiodifusão
- TECPAR - Instituto de Tecnologia do Paraná
- Tribuna do Paraná
- Trimble Brasil Soluções
- Trucks Control Serviços de Logística
- UB - Campo Real Educacional
- Una Consultoria
- Unicuritiba - Instituto de Educação Unicuritiba
- Unidas Locações e Serviços
- Unimed Curitiba - Sociedade Cooperativa de Médicos
- Unimed Curitiba Participações - Unimed Laboratório
- Unimed Londrina
- Uninter Educacional
- Uniprime Pioneira Cooperativa de Crédito
- Valor com Propósito Gestão de Negócios
- Vison Motel



Curitiba

98 FM - Curitiba

Causando na 98

A pandemia, somada à crise financeira, trouxe um grande impacto para as ONGs, havendo uma redução expressiva nas doações e 35% delas quase fecharam as portas por falta de recursos. Com isso, a 98FM teve a iniciativa de ajudar essas organizações a serem mais conhecidas e receberem apoio da população, conscientizando as pessoas sobre diversas causas, estimulando o protagonismo dos ouvintes da rádio para fazer o bem e ajudando a rádio a cumprir a missão e exercer a cidadania empresarial. A solução é inovadora, pois nenhuma rádio em Curitiba e Região tem um programa similar. Normalmente as rádios cedem alguns segundos nos seus espaços publicitários não comercializados para apoio às ONGs, enquanto a 98FM dedica cinco minutos do seu horário nobre para apoiar causas sociais e conscientizar a população. Em um ano de existência o projeto já beneficiou 78 ONGs; foram 285 minutos do horário nobre da rádio dedicados ao Programa e 57 causas socialmente relevantes foram abordadas, trazendo maior esclarecimento para a população e cativando o protagonismo do bem.

ODS ATENDIDOS:





Francisco Beltrão

Agroenge

Recyclebr

O sistema Recyclebr tem como objetivo principal implementar a gestão dos resíduos sólidos urbanos e realizar a sistematização. A implantação do sistema no município é dividido em três etapas: na primeira etapa é feito um diagnóstico bairro a bairro para avaliar e identificar as realidades locais; na segunda, o sistema propõe de forma autônoma o processo de educação ambiental, forma de coleta eficiente e plano de gestão integrado de resíduos sólidos; e, por último, como forma de verificar a eficiência na terceira fase, o sistema passa a realizar a rastreabilidade e logística da coleta de resíduos, a métrica de volumes de resíduos reciclados, a calcular e comercializar créditos de CO₂ (carbono) gerados; a plataforma de integração recicladora e comprador; e a abertura de processos de tratamento de solicitações a secretaria de meio ambiente municipal.

ODS ATENDIDOS:





Foz do Iguaçu

AIUA Educacional

Projeto Florescer: Jornada de justiça restaurativa e regenerativa

O Projeto Florescer é realizado nas unidades de progressão de pena de várias cidades, incluindo a unidade de Foz do Iguaçu e visa na construção de valores das detentas da unidade prisional. Para isso, são realizados Círculos de Construção de Paz, desenvolvidos com base nas ideias de *Kay Pranis*, no livro *Guia de Práticas Circulares - no coração da Esperança* (2010). O objetivo deste Guia de Práticas Circulares é construir relacionamentos de carinho e preocupação que engajem os jovens, buscando que explorem seu eu espiritual e emocional dentro do círculo de construção de paz, já que o ambiente do círculo é formatado de maneira única para criar segurança emocional. Já passaram pelo projeto 220 mulheres privadas de liberdade e 50 alunos, totalizando 270 pessoas diretamente beneficiadas. As pessoas beneficiadas indiretamente é muito maior, já que envolvem a família e pessoas de sua convivência, além dos servidores que trabalham no local.

ODS ATENDIDOS:





Toledo

Associação de ensino, Pesquisa e Extensão Biopark

Educar para Inovar

O projeto “Educar para Inovar” vem com a proposta de promover a educação por meio da valorização e oportunidade de conclusão dos estudos dos colaboradores que, por algum motivo no decorrer de suas vidas, precisaram renunciar à educação formal. Propõe também a diminuição do absenteísmo e valorização profissional, garantindo maior satisfação e produtividade dos colaboradores da empresa Biopark e Biopark Educação. O projeto traz para a empresa possibilidades de retenção de colaboradores e de valorização profissional associada a um projeto educacional. A proposta é uma parceria com o Serviço Social da Indústria – Sesi, com a disponibilidade de vagas para a conclusão do ensino médio e do fundamental II. Realizado de forma virtual, tendo obrigatoriedade de forma semipresencial uma vez na semana com um tutor on-line, em horário de trabalho. O período de estudos para o ensino médio é de um ano e meio e o de ensino fundamental II de dois anos.

ODS ATENDIDOS:

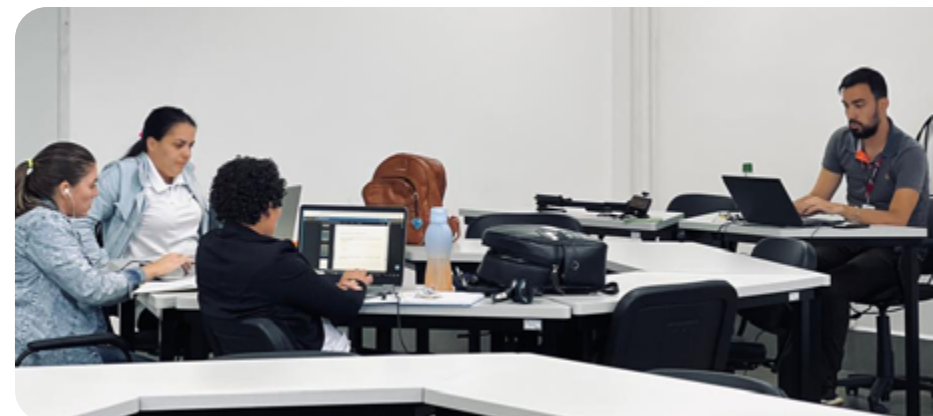



Londrina

Belagricola Comércio e Representações de Produtos Agrícolas

Programa Multiplicar - Saúde Financeira

O Programa Multiplicar - Saúde Financeira é o conjunto de iniciativas que visa auxiliar os colaboradores com suas finanças pessoais e, eventualmente, com as suas contas e pagamentos em atraso, a partir de um diagnóstico de situação socioemocional e financeiro, consultoria personalizada individualmente e acesso a aplicativo que oportuniza salário flexível e poupança automática. A Belagrícola entende que o bem-estar financeiro impacta diretamente na vida pessoal e no desempenho profissional de cada um dos colaboradores. Pesquisas recentes e vivência pandêmica mostram que pessoas que não possuem um bem-estar financeiro, estão mais propensas a desenvolver problemas de saúde como insônia, depressão e ataques de pânico. Portanto, a empresa disponibiliza gratuitamente aos colaboradores mais um pilar de cuidado voltado à saúde, sob o enfoque do bem-estar financeiro, visando completar ainda mais o ciclo de cuidado com os colaboradores.

ODS ATENDIDOS:





Curitiba

Bin Advogados Associados

Desenvolvimento e práticas sustentáveis, destinação correta e redução da produção de resíduos sólidos.

ODS ATENDIDOS:

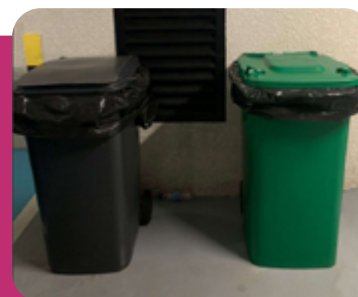

O projeto tem por objetivo destinar corretamente os resíduos sólidos produzidos pelo escritório, bem como reduzir a produção de resíduos sólidos, principalmente o papel, principal insumo utilizado. A fim de cumprir esse objetivo, o Bin Advogados Associados investiu em treinamento e educação

ambiental para seus colaboradores, bem como tomou uma série de medidas para destinar corretamente os resíduos, como, por exemplo, a separação das pilhas utilizadas e sem carga para a destinação correta; a separação do papel para reciclagem e a utilização de papel reciclado. Além do mais, o proje-

to visa extinguir a utilização de papel, objetivando a preservação do meio ambiente impulsionando o desenvolvimento sustentável, que geram impacto positivo e beneficiam a coletividade, alinhando-se aos valores da empresa, que são a qualidade e a cidadania.



Curitiba

Brado Logística

Projeto Voluntariado Brado

A Brado está comprometida em desenvolver e em apoiar ações que fazem contribuições importantes às comunidades do entorno de suas operações e à sociedade em geral. Por meio de ações de voluntariado e do fomento ao respeito aos direitos humanos, a empresa busca contribuir com a construção de uma sociedade mais justa. Em 2022 contaram com a doação de alimentos e produtos de limpeza para o Lar Vovôs e Vovós em Cambé; a doação de sangue para o Hemocentro em Londrina; apoiaram o Instituto HumSol, em Curitiba, com a Campanha Outubro Rosa, onde realizam uma doação para impressão e distribuição das cartilhas sobre os cuidados com o câncer de mama. Pode-se considerar como resultados obtidos o atendimento de três instituições e com número de beneficiários em exponencial. A Brado Logística entende que pode favorecer o ambiente para que mais colaboradores se envolvam com voluntariado e os Objetivos do Desenvolvimento Sustentável.

ODS ATENDIDOS:





Cascavel

Cais Coworking Cascavel

Projeto ECO CAIS

Cuidar e proteger o meio ambiente sempre foram premissas do Cais Coworking Cascavel, começando pela sua estrutura sustentável, que utiliza 16 contêineres, que foram reciclados. O Selo Verde foi implantado com o intuito de influenciar as pessoas sobre as mudanças de seus hábitos e contribuir para a construção de um ambiente sustentável. Tendo como ações: 15 Contêineres reciclados; uma correta gestão de resíduos; compostagem da borra de café e erva; ações de responsabilidade socioambiental; coleta de óleo com destinação para a fabricação de biodiesel; valor revertido da doação para a Casa de Apoio Dona Vani; coleta de resíduos eletrônicos; coleta de tampinhas e lacres (Rotary que Inspira); uso de energia limpa (energia solar). Teve impacto social e ambiental positivo na comunidade que utiliza ambiente colaborativo de trabalho, com foco na gestão de resíduos, uso de energia limpa e ações de engajamento com a comunidade.

ODS ATENDIDOS:

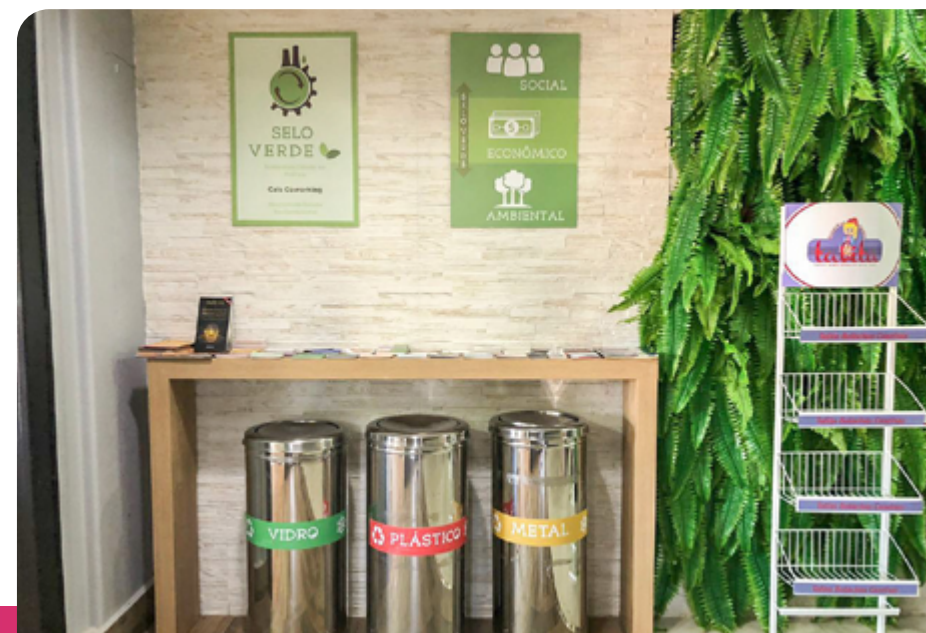



Araucária

Campodoro Transportes

Rota Verde

A Campodoro Transportes e Logística, além de buscar constantemente excelência em agilidade e eficácia em suas entregas, está comprometida com o meio ambiente e se preocupa em como o seu modelo de negócio impacta nas questões ambientais do planeta. Por isso, desde agosto de 2022, preocupada com os impactos agravantes do aquecimento global e efeito estufa, acarretados pela geração de poluentes atmosféricos consequente da queima de combustíveis fósseis, fez a aquisição de dois veículos elétricos para compor a sua frota, reduzindo os impactos negativos, e projeta para um futuro próximo a substituição total dos veículos convencionais à combustão que hoje compõe a frota. O projeto traz muitos impactos positivos, sendo eles: 3.655 litros de diesel que deixaram de ser consumidos; redução de 0,242 T de CO₂; Redução de 0,209 T de CO₂; R\$ 23.794,00 de redução com custo de combustível.

ODS ATENDIDO:





Paranaguá

Cattalini Terminais Marítimos

Cattalini + Sustentável

ODS ATENDIDOS:



O programa trata-se de um processo de inovação organizacional e desenvolvimento sustentável, que teve por intuito alavancar e desenvolver a performance ESG (Ambiental, Social e Governança corporativa) da companhia e tornar a empresa mais sustentável numa “corrida” de três anos (2020-2022). Assim, aplicou um total de 35 ações e projetos

que impactaram clientes, trabalhadores, comunidade, meio ambiente, clima e a governança da Cattalini, contribuindo desta forma, numa gestão mais sustentável do negócio e a acelerar a integração estratégica da agenda ESG na empresa. O mundo empresarial é cativado em agendas que criem negócios mais sustentáveis, tanto pelas

demandas latentes da sociedade, quanto pela visão estratégica de duração do negócio e a sua capacidade de continuar criando valor para os seus diferentes públicos de relacionamento. Apresentou-se como um projeto de suma relevância e inovação, não só para empresa, se não para a economia da região (litoral do Paraná) e o setor portuário paranaense.



Londrina

Cebrac Franchising

Projeto de Assistência Social, Equidade e Educação - CEBRAC



ODS ATENDIDOS:



O projeto visa ajudar o jovem a se conectar com o seu propósito e futuro. Porém, não basta conectar somente os que procuram o projeto, para uma mudança social real a empresa deve-se também alcançar aqueles que mais precisam de ajuda. Atingiu 2000 famílias em estado de vulnerabilidade, oferecendo a doação de materiais didáticos, acompa-

nhamento e realização de ações pedagógicas, preparação, direcionamento ao mercado de trabalho e consultorias. O projeto viabiliza promover a educação inclusiva, equitativa e de qualidade, buscando o crescimento econômico inclusivo e sustentável, através da empregabilidade. Visam a transformação na vida dos jovens em situação de vulne-

rabilidade para a preparação ao mundo do trabalho. Acreditam que somente a doação do material didático não é o suficiente para uma mudança social real, para isso exige acompanhamento e desenvolvimento dos profissionais envolvidos, suporte profissional para ações na instituição e ajuda na busca por empregabilidade.



Curitiba

Centrais de Abastecimento do Paraná

Banco de Alimentos - Comida Boa

O Projeto Banco de Alimentos - Comida Boa atua com o recebimento de doações, feitas pelos produtores rurais e permissionários da Ceasa, de hortifrutigranjeiros que não estão em condição de venda, mas ainda são próprios para consumo. O projeto tem uma equipe formada por funcionários próprios e auxílio de outros setores administrativos da Ceasa de Curitiba. Os funcionários diretos do Banco de Alimentos são: Coordenadora/assistente social; Nutricionista; Assistentes administrativos, os quais são esco-

lhidos com a metodologia de contratação da própria Ceasa. A mão de obra empregada para a seleção e processamento dos alimentos provém de parceria com o Departamento Penitenciário Nacional (DEPEN), por meio da qual, apenados têm a chance de se reinserirem no mercado de trabalho, recebendo formações e oficinas profissionalizantes. Após o processamento, os alimentos são distribuídos para pessoas em vulnerabilidade social e econômica e entidades cadastradas no Sistema Único de Assistência Social (SUAS).

ODS ATENDIDOS:





Londrina

Centrallimp Limpeza e Serviços

Resgate de mulheres para sua independência

Este projeto consiste em resgatar mulheres em situações de vulnerabilidade doméstica, social e econômica para que elas alcancem uma vida digna. Iniciou em abril de 2022, quando começaram a atender de forma humanizada as mulheres que chegavam no administrativo da empresa para falar com RH pedindo socorro por uma agressão sofrida. A empresa tomou atitudes, ensinando os caminhos da delegacia da mulher e secretaria da mulher e ajudaram mudando-as de local de trabalho ou até de cidade, já empregadas, para fugir do agressor, visto que é uma empresa que está alocada em 9 estados brasileiros. As mulheres que são colaboradoras da empresa recebem vídeos de conscientização que são feitos pela própria secretaria da mulher, chamados #secretariadamulherinforma, já as que não são colaboradoras que buscam ajuda na secretaria da mulher, e que possuem perfil para área de limpeza, são enviadas imediatamente para a Centrallimp para o processo de seleção e contratação.

ODS ATENDIDOS:

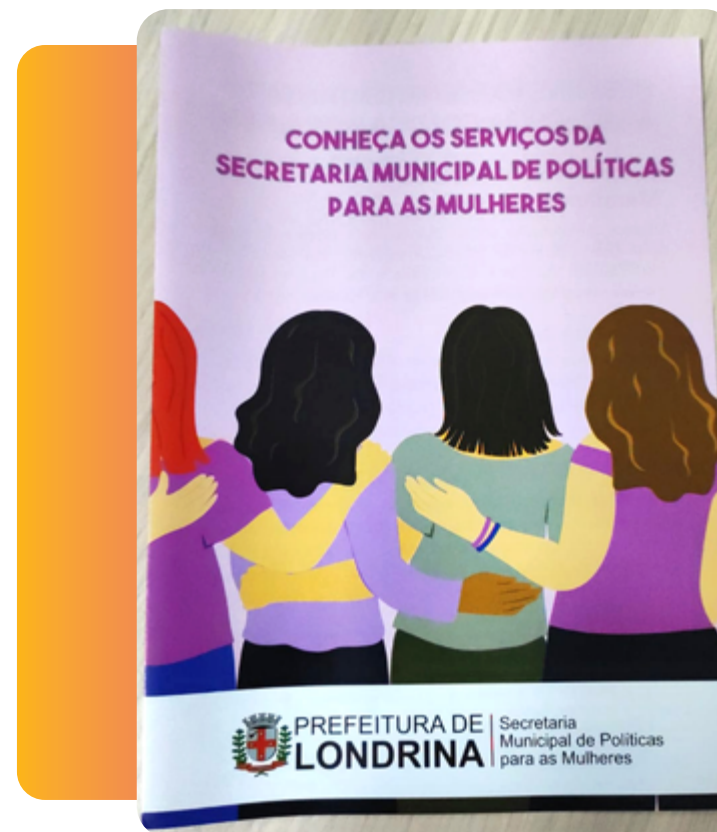



Cascavel

Centro Universitário Univel

Imigrantes: língua portuguesa para imigrantes

ODS ATENDIDOS:



O projeto oferece aulas de Português como Língua Estrangeira (PLE) para imigrantes desde 2019 e já atendeu mais de 480 imigrantes haitianos, venezuelanos, angolanos e outros que procuram o Centro Universitário Univel com o objetivo de procurar aprender a língua portuguesa para sentirem-se integrados a vida social, laboral

e cultural do Brasil. Assim, o foco é ensinar aos imigrantes o nível básico de alfabetização e letramento em língua portuguesa. Essas aulas têm como objetivo contribuir para a inserção do imigrante na comunidade, possibilitar a comunicação em língua portuguesa e promover a integração profissional, cultural e social da comunidade assistida,

gerando justiça social, dignidade humana e equidade para todos. Outro resultado importante é a promoção da integração profissional dos imigrantes. Ao dominarem o idioma português, eles terão mais oportunidades de emprego e de desenvolvimento de suas carreiras no contexto brasileiro.



Curitiba

CIPI Centro Integrado de Permuta Industrial

Economia colaborativa multilateral (escambo, permutas e trocas)

A proposta do projeto visa alcançar o mercado industrial, agronegócio, oferecendo fornecedores novos e os de negócios do dia a dia, prestadores de serviços de todas as necessidades que venham a precisar. Não importa o tamanho do seu negócio ou seu serviço, tudo pode ser convertido em resultados com a proposta da empresa. Podem atender escolas, hospitais, clínicas, indústrias, agro no geral, músicos, projetos de qualquer tamanho, compras de dívidas, meios alternativos de pagamentos, trocas combinadas parte em dinheiro e parte em permuta. Em conclusão muitas formas de fazer negócios com a proposta.

ODS ATENDIDOS:



Aumente a Competitividade da Sua Empresa

Participe de um Mercado de Economia Complementar e Colaborativa.

Faça Negócios de Forma Sustentável, Fomentando o Desenvolvimento Econômico com Maior Faturamento.



O SEU NICHU PODE SE BENEFICIAR COM A PERMUTA INDUSTRIAL

- Automotivo
- Aviação | Defesa
- Ferroviário
- Naval | Náutico
- Transporte | Logística
- Imóveis | Empresas
- Agronegocio
- Alimento | Bebida
- Cimento | Mineração
- Construção
- Energia | Eletrônica | Óptica
- Fundição | Forjaria
- Farmacêutica & Cosmética
- Gráfico
- Hospitalar
- Pecuária
- Madeira | Moveleiro
- Metalurgia | Siderurgia
- Metal | Mecânico
- Óleo & Gás | Onshore & Offshore
- Químico





Ponta Grossa

Clube Ponta-Lagoa

Centenário Clube Ponta-Lagoa inova em responsabilidade social focando saúde e bem-estar

Agendamento de escolas públicas e filantrópicas para desfrutarem gratuitamente dos espaços do clube. Eventos periódicos acontecem em ambas as sedes beneficiando este público e pessoas com deficiências diversas, espaços estes cedidos gratuitamente. Nos eventos promovidos pela diretoria representativa há uma arrecadação de fraldas, leite, alimentos não perecíveis e doação de sangue, que são encaminhados a instituições carentes. O clube cede espaço para 6 Centros Municipais de Educação Infantil, no mês de outubro e 6 no mês de novembro. Para entidades beneficentes promoverem ações são liberados 10 espaços anuais. Também convidam grande parte das entidades da cidade para participarem na festa junina e festas infantis, a geração da renda é toda da instituição. Tendo como resultado: 2536 unidades de fraldas arrecadadas, 10 toneladas de alimentos não perecíveis, 1200 litros de leite, e 181 participantes doadores de sangue.

ODS ATENDIDOS:





Curitiba

CódigoConduta.com

Canais de Denúncia (Portal de Integridade e WhatsApp)

Em 2022 a CódigoConduta.com implementou o Canal de Denúncias por *WhatsApp*, oferecendo para seus clientes uma nova forma de recebimento de relatos de desvios de conduta no âmbito das organizações, o que ajuda a minimizar substancialmente a corrupção e o suborno em todas as suas formas. Há algum tempo se observa o aumento da utilização dessa tecnologia como canal de denúncias, sendo o *WhatsApp* cada vez mais familiar e acessível a todos. Em comparação, percebe-se uma diminuição do recebimento de relatos (denúncias) por telefone, o que pode ser percebido em recentes pesquisas sobre o tema. A maior acessibilidade veio no mesmo ano da promulgação da Lei nº 14.457/2022, que obriga as empresas que tem CIPA (Comissão Interna de Prevenção de Acidentes) a adotar ferramentas de relato para proteger mulheres contra assédio e importunação sexual no ambiente do trabalho, promovendo o emprego pleno e produtivo.

ODS ATENDIDOS:





Curitiba

Complexo de Ensino Superior do Brasil

Centro de Atividade Física e Qualidade de Vida

O projeto academia UniBrasil iniciou suas atividades em 2013, com o intuito de promover aos participantes, atividades que proporcionem a melhoria da saúde e qualidade de vida, despertando o interesse pela prática de atividades físicas prazerosas e contínuas, contribuindo assim, para a diminuição do sedentaris-

mo e doenças crônicas e promovendo a integração dos acadêmicos com a comunidade e também uma formação técnico-profissional mais humanizada e holística do futuro profissional de educação física. O projeto visa prestar atendimento individualizado e personalizado, ao público interno e externo da comu-

nidade UniBrasil. Para a realização do projeto contam com 2 profissionais de Educação Física e dois de Fisioterapia e, o discente é composto por acadêmicos que realizam estágio curricular obrigatório, alunos bolsistas de monitoria de disciplina e iniciação científica, além de acadêmicos voluntários.

ODS ATENDIDOS:





Maringá

Cooperativa de Crédito, Poupança e Investimento Dexis - Sicredi Dexis

Programa Eu Coopero com a Inclusão

A Sicredi Dexis iniciou o Programa Eu Coopero com a Inclusão em 2015 com 10 colaboradores. Hoje eles têm 42 pessoas com deficiência intelectual de grau leve à moderado que exercem suas atividades laborais. Além de promover a inclusão no mercado de trabalho, o objetivo é estimular o desenvolvimento integral e oportunizar aprendizagem para o desenvolvimento de habilidades intelectuais, sociais, econômicas, culturais e comportamentais. Eles podem experimentar novos aprendiza-

dos que estimulam as funções cognitivas superiores. Passam a assimilar comportamentos socialmente aceitos, aprendem a gestão dos seus recursos financeiros e como se relacionar de forma mais assertiva com a sociedade e família. A empresa observou o desenvolvimento dos colaboradores e suas famílias. Hoje eles se reconhecem como funcionários do Sicredi, se orgulham de pertencer a equipe e ter um lugar relevante na sociedade, com isso constroem uma autoestima positiva.

ODS ATENDIDOS:



EU COOPERO COM A
INCLUSÃO





Curitiba

Cooperativa Universitária das Ciências Agrárias da Universidade Federal do Paraná

Caminhos da Floresta

O projeto Caminhos da Floresta tem como objetivo a promoção da educação ambiental e a reconexão com a natureza, por meio da conscientização da importância das áreas preservadas no meio urbano. Em parceria com a Agrociência Cooperativa, oferece experiências educativas para alunos do ensino fundamental, com horticultura, jardim sensorial e

trilhas. A Reserva possui placas com informações digitais sobre a flora e acessibilidade para alunos com mobilidade reduzida. Mais de 780 alunos foram impactados, incluindo escolas particulares, públicas e grupos de homeschooling. O modelo de educação inovador envolve alunos, universitários e profissionais, trazendo benefícios ambientais e sociais.

ODS ATENDIDOS:





Marechal Cândido Rondon

Copagril Cooperativa

Copagril energia que transforma

A base das fontes energéticas no Brasil, mesmo sendo na sua maioria renovável oriunda de hidrelétricas possui um grande impacto no meio ambiente, pois são necessárias grandes áreas alagadas alterando a paisagem natural, deslocando a fauna existente e os lagos formados possuem emissão de gás carbônico devido ao grande volume de algas que se formam, assim buscando uma substituição energética para uma fonte menos impactante e para atender as demandas da

Copagril, optou-se em edificar uma usina solar fotovoltaica com capacidade de geração de 1,0 MW em uma estrutura que será utilizada também como cobertura de estacionamento assim atendendo outra demanda e economizando recursos naturais que seriam necessários para sua edificação. Tendo uma substituição energética de 30% de toda a eletricidade consumida pela cooperativa por uma fonte mais moderna e limpa gerando ampliação da renda para 6000 famílias associadas.

ODS ATENDIDO:





Curitiba

Copel Mercado Livre

Comercialização de certificados de energia renovável

Alinhada às práticas de sustentabilidade da Copel, em 2021, a Copel Mercado Livre, subsidiária integral que atua no Mercado Livre de Energia, desenvolveu o projeto de comercialização de certificados de energia renovável I-REC visando ofertar soluções de descarbonização a seus clientes. São comercializados certificados oriundos do parque gerador da Copel Geração e Transmissão que contempla usinas hidrelétricas e eólicas. Os certificados de energia renovável permitem que consumidores comprovem que a energia elétrica consumida é proveniente de fontes renováveis e podem ser utilizados para o reporte das emissões de escopo 2. A inclusão de certificados no portfólio de produtos da Copel Mercado Livre propiciou aos clientes conhecer e adotar a solução, visando a descarbonização de suas operações, ação alinhada aos ODS 7 e 13. Para fins de neutralização da energia consumida em 2022, foram emitidos, em nome dos clientes, em torno de dois milhões de certificados de energia renovável.

ODS ATENDIDOS:





Foz do Iguaçu

DE Angeli Eventos e Empreendimentos

Espaço Inovação

Na busca pela melhoria contínua do Festival das Cataratas e a motivação em implementar a inovação dentro deste ecossistema a empresa De Angeli Eventos e Empreendimentos, em 2022 implementou um novo projeto: o Espaço Inovação, que visa conectar pessoas, instituições e empresas com soluções inovadoras aplicadas

aos mercados do turismo, tecnologia e meio ambiente. Para atingir este objetivo, a empresa De Angeli cedeu um salão de 1.450 m² da Feira de negócios do Festival das Cataratas para a exposição e apresentação projetos, empresas, startups e instituições com soluções inovadoras aplicadas aos mercados do turismo, tecnologia

e meio ambiente. Durante o evento mais de 200 projetos e empresas participaram diretamente do Espaço Inovação. Este espaço foi dividido em diversas ações que ocorreram simultaneamente, como: espaço “Startup Go! Call to Tour”; Arena IGRs; 3º Innovacities Hall; 8º Iguaçu conecta; 1º TrimpactDay entre outras ações.

ODS ATENDIDOS:





Curitiba

De Paola & Panasolo Sociedade de Advogados

Incentivo a saúde e a educação

Além das práticas sustentáveis aplicadas internamente na empresa, ao apoiar o Hospital Pequeno Príncipe, que oferece atendimento médico a crianças e adolescentes em situação de vulnerabilidade, contribuem para o ODS 3 - Saúde e Bem-Estar. O apoio ao hospital viabiliza o atendimento médico necessário, ajudando a reduzir as desigualdades no acesso à saúde e a melhorar a qualidade de vida das crianças beneficiadas. Quanto ao Instituto Ayrton Senna, uma organização sem fins lucrativos comprometida com a educação

integral, o impacto é relacionado ao ODS 4 - Educação de Qualidade. Ao apoiar o Instituto, contribui-se para garantir o acesso a uma educação de qualidade para crianças e jovens, promovendo igualdade de oportunidades e capacitando-os para enfrentar os desafios do futuro. Ao estabelecer parcerias com organizações não governamentais e instituições que têm expertise nessas áreas, acaba contemplando também o ODS 17 - Parcerias e Meios de Implementação. Dessa forma propiciando um impacto positivo para os ODS da ONU.

ODS ATENDIDOS:





Cambé

EBMAC Transportes e Logística

Transporte Sustentável

No ano de 2022 a EBMAC incorporou em sua frota um caminhão 100% elétrico. A proposta é repensar os modos de locomoção e propor alternativas ao uso desenfreado dos motores a combustão. Um trabalho unificado para que se consiga alcançar o objetivo maior: a responsabilidade socioambiental e a preservação do meio ambiente. Hoje, contam com 11 filiais espalhadas por diversos estados brasileiros, e atuando como ponto de apoio operacional e suporte aos clientes locais. Este caminhão elétrico é dedicado a um cliente em específico e está alocado na filial de Guarulhos, atendendo toda a região do Estado de São Paulo. Tendo como resultado uma redução de CO₂ em prol da preservação das árvores, com uma economia de 30 ton./ano de emissão de CO₂, se comparada a um caminhão da mesma categoria a diesel. O veículo elétrico é a solução zero emissões de poluentes, o qual é um dos maiores problemas do aquecimento global. A empresa tem orgulho de ser reconhecida em diversos programas de sustentabilidade e de sua certificação ABNT NBR ISO 14001:2015.

ODS ATENDIDOS:





Foz do Iguaçu

Ecomoney Economia Circular

Logística Reversa Circular

A Ecomoney atua no setor de logística reversa, valorizando e comprando embalagens usadas, com ênfase em embalagens de tintas, transformando em novas embalagens, para gerar renda extra, trabalho e economia para seus envolvidos. Também tem impacto social direto, pois a principal atividade de recuperação das embalagens (coleta e preparação) ocorre em um canteiro de trabalho na penitenciária feminina de Foz do Iguaçu, onde conta com 5 colaboradoras para realizar a limpeza e rotulagem das embalagens coletadas; oferecendo trabalho, renda e redução de pena para as reclusas. Em um ano a empresa já coletou mais de 20.000 embalagens, entre aço e plástico, em torno de 2.500 quilos de sucata retirada do meio ambiente. O projeto tem como objetivo gerar uma nova forma de valorizar resíduos e promover a economia circular de embalagens, tendo como impacto a distribuição de renda mais justa, a redução da pegada de carbono e a conscientização ambiental.

ODS ATENDIDOS:





Curitiba

Editora Gazeta do Povo S.A. - Gazeta do Povo

Ler e Pensar

ODS ATENDIDO:

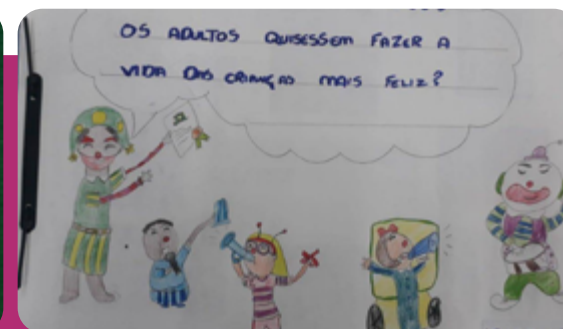
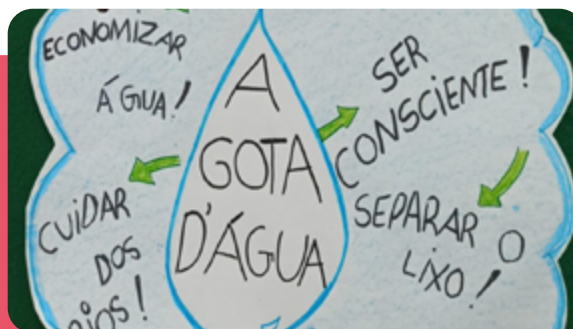

O Ler e Pensar é um Projeto de educação da Gazeta do Povo que possibilita apoio pedagógico e formação para professores da Educação Infantil ao Ensino Médio da Rede Pública de todo o Brasil. O projeto utiliza a informação como base para incentivar a leitura, a cidadania e o uso consciente das mídias. Além disso, ajuda

professores a superarem os maiores desafios da sala de aula e contribui para a melhoria dos índices educacionais. Em 2023, o Ler e Pensar completa 24 anos de atuação, beneficiando milhares de professores e estudantes em todos os estados do Brasil. No ano de 2022, foram mais de 3.300 professores

inscritos no projeto, impactando cerca de 120.000 alunos, em 1.016 cidades de todos os estados brasileiros. Professores participantes descrevem o projeto como um “auxiliar na formação de cidadãos críticos”, e como inspiração “quando parece que estão remando sozinhos” através da “motivação e inspiração”.



Foz do Iguaçu

Empatheia Cursos e Desenvolvimento Profissional

Capacitação Rede Aragonitas

A proposta é criar uma rede de voluntárias qualificadas para realizar atendimento as mulheres em situação de violência doméstica, com orientação jurídica, atendimento humanizado, psicológica educacional facilitando o acesso ao sistema de justiça e rede de proteção, através dos serviços prestados de orien-

tação, acolhimento, superação e prevenção a ser desenvolvido com instituições parceiras. A violência contra a mulher é um fenômeno global. Existe um machismo estrutural que se fortalece no dia a dia através da cultura do patriarcado, sob formas que são atenuadas pela religião, pelas piadas, pela suposta

descontração, justificada pela “natureza biológica” masculina, o combate torna se muito mais difícil. Segundo a Organização Mundial da Saúde (OMS), mostram que o Brasil é o 5º país com maior número de feminicídio, ficando atrás apenas de El Salvador, Colômbia, Guatemala e da Federação Russa.

ODS ATENDIDOS:





Curitiba

Escola Recanto Infantil 22

Projeto: Era uma vez, conte outra vez
| Livro: A cesta de Dona Maricota

Envolvidos com o Projeto “Era uma vez” a turma do Jardim II escolheu fazer a leitura do livro “A Cesta da Dona Maricota”, de Tatiana Belinky. Após a leitura, conheceram a Pirâmide Alimentar e os corretos grupos de alimentos, com a professora de jardinagem, plantaram deliciosos morangos. O engenheiro agrônomo, Diego e o agricultor explicaram sobre as plantações, o tempo que leva cada alimento e sobre a cultura orgânica. A Biomédica Priscila ensinou sobre como se deve higienizar os alimentos de forma correta e a dentista Gabriela ensinou que alguns alimentos possuem açúcar e por isso é necessário ter cuidado com a escovação dos dentes, sempre após as refeições. Envolvendo o tema da alimentação saudável, colocaram como objetivo em primeiro plano a aproximação entre os alunos - e os livros associando a leitura a um tema de grande relevância, como a Alimentação. Desta forma não apenas ouviram ou viram, vivenciaram e com isto, esta aprendizagem jamais será esquecida.

ODS ATENDIDOS:





Ponta Grossa

Expresso Princesa dos Campos

Usinas Fotovoltaicas - Autossuficiência energética através de fonte limpa, renovável e sustentável

A empresa busca atualmente operações mais sustentáveis e de menor impacto ambiental, visto que seu principal insumo é o óleo diesel e energia elétrica. Assim, vem buscando veículos menos poluentes para suas operações. Sendo a primeira empresa no território nacional a realizar viagens intermunicipais com veículo de passageiros 100% elétrico, projeto esse que não mostrou ainda viabilidade econômica para entrar em operação em escala. Na busca de energia limpa, sustentável e conectada com a mobilidade elétrica se consolidando, a empresa busca como objetivo principal a autossuficiência energética em sua matriz e sites operacionais, em sua necessidade de energia através de fontes limpas e renováveis, gerando em suas usinas fotovoltaicas energia excedente para suas 38 unidades consumidoras e assim suprir a necessidade energética para a operação e preparada para veículos elétricos.

ODS ATENDIDOS:





Curitiba

Felicity - Consultoria e Eventos

Festival de Felicidade - Arte, Cultura e Bem-estar

O Festival de Felicidade - Arte, Cultura e Bem-estar, concentra em um único espaço, a céu aberto, durante dois dias: atividades que promovem o autoco-nhecimento, o autocuidado, o encontro social, tudo isso com apresentações ar-tísticas destinadas a toda família. Em sua última edição presencial, o evento atraiu mais de 18 mil pessoas, de mais de 350

cidades, 25 estados e 3 países. O Festival torna empreitadas artísticas possíveis de serem realizadas e acessadas gratuita-mente pela população, em um formato onde o público participa do evento atra-vés de apresentações artísticas e ofici-nas formativas. O objetivo é disseminar o conceito de felicidade e bem-estar por meio do acesso e fruição da arte, contri-

buindo para a construção de um mundo mais justo e fraterno, assegurando uma vida mais saudável e promovendo o bem-estar para todas e todos, em todas as idades, pois as atividades são também destinadas ao público infantil, tornando a programação possível de ser vivenciada por toda a família.

ODS ATENDIDOS:





Paranaguá

Folha do Litoral News

Projeto Mar

O Projeto Mar está inserido há mais de 17 anos na comunidade e visa formar opinião e ser multiplicador das boas práticas da preservação marinha, impactando a vida das pessoas. Esse projeto é para a mudança de mentalidade e a conscientização sobre a necessidade da preservação dos recursos naturais e a busca de um desenvolvimento sustentável. Portanto, a inovação do Projeto Mar está na combinação de sua longa trajetória, abordagem educacional, metodologia sólida, contextualização das questões ambientais e engajamento da comunidade. Adotam uma abordagem educacional e de engajamento, permitindo que os leitores compreendam a importância da preservação marinha e encontrem maneiras tangíveis de contribuir para um desenvolvimento sustentável. A linguagem clara e acessível, ampla e diversificada atinge diferentes camadas da sociedade. Esses elementos trabalham em conjunto para criar um impacto significativo na conscientização ambiental, na preservação marinha e na melhoria da qualidade de vida das pessoas.

ODS ATENDIDO:



13 Curitiba, 24 de Novembro de 2023

MEIO AMBIENTE

Laboratório de Ecologia e Conservação (LEC) realiza soltura de atobá-marrom em Pontal do Paraná

Ave costeira foi encontrada debilitada e passou por tratamento

Na tarde de sexta-feira, 15, a equipe de pesquisadores do Laboratório de Ecologia e Conservação da Universidade Federal do Paraná (LECUVPR), realizaram a soltura de mais um atobá-marrom. A ave costeira foi devolvida à natureza na praia de Pontal do Sul, em Pontal do Paraná.

A monitora de campo Laís Costa foi quem resgatou o animal no dia 27 de outubro na Ilha do Superagui, em Guaraqueçaba. A ave estava muito magra, desidratada, com lesão na asa e com sinais de afogamento. «Nossa equipe técnica realizou o tratamento necessário por cerca de 13 dias, até que o atobá recuperasse a saúde. Com um resultado positivo aos procedimentos e exames, ele pode voar para casa», destacou o LECU.

Turistas e população local que encontraram animais marinhos debilitados em praias devem avisar a equipe do PNPB/Laboratório de Ecologia e Conservação (LEC) do Centro de Estudos do Mar (CEM) da UFPR pelo e-mail ec@ufpr.br ou pelo WhatsApp (41) 94131746.

O Projeto de Monitoramento de Praias da Baía de Santos (PNPB) é uma atividade desenvolvida para



Animal foi resgatado na Ilha do Superagui, em Guaraqueçaba

o atendimento de condições de licenciamento ambiental do licenciamento federal das atividades da Petrobras de produção e escoamento de petróleo e gás natural na Baía de Santos, concluído pelo Itaipu.

Esse projeto tem como objetivo avaliar os possíveis impactos das atividades de produção e escoamento de petróleo sobre as aves, tartarugas e mamíferos marinhos, através do monitoramento das praias e do atendimento veterinário aos animais vivos e necropsias dos animais encontrados mortos.

O projeto é realizado desde Laguna/SC até Saquarema/RJ, sendo dividido em 15 trechos. O LECUVPR monitora o Trecho 8 (Paraná), compreendendo entre as cidades de Guaratuba e Guaraqueçaba.

Com informações do LECUVPR.



Sustentabilidade: Um compromisso com a vida.

Não levar nada além de fotos.
Não deixar nada além de pegadas.
Não matar nada além de tempo.



Ponta Grossa

Fungi Biotecnologia

Desenvolvimento de biocompósitos de origem fúngica reaproveitando resíduos da agroindústria

A Fungi Biotecnologia, desde 2019, funciona como um centro de pesquisa no setor da biotecnologia, desenvolvendo biocompósitos de origem fúngica reaproveitando diferentes resíduos da agroindústria, trabalhando, portanto, com pequenos agricultores que fornecem os resíduos de suas operações para a criação de produtos com alto valor

agregado, promovendo a bioeconomia circular e sustentável. A empresa usa cascas, bagaços, serragens e outros resíduos que são processados com fungos em um processo produtivo cuja versatilidade permite a criação de biocompósitos biodegradáveis que atendam às necessidades de setores como a construção civil, design de interiores, emba-

lagens, alimentos, tecidos e manufatura, substituindo produtos que usualmente não tem uma origem nem destinação sustentável. Também procura constantemente a redução dos tempos de produção, gerando um menor consumo elétrico e a eficiência energética, além de uma menor pegada hídrica que os produtos que substitui.

ODS ATENDIDOS:

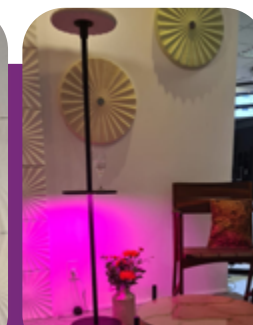



Cascavel

Gastroclinica Cascavel

Núcleo dos Ostomizados, uma instituição humanizada que faz renascer

ODS ATENDIDOS:



O Núcleo dos Ostomizados do Oeste do Paraná criado por iniciativa pessoal, realiza serviço voluntário de utilidade pública. Investe na formação da primeira estomaterapeuta com recurso próprio, especialidade fundamental, que deu suporte na qualidade e crescimento do serviço. Atendem 500 usuários entre colostomizados, ileostomizados, uros-

tomizados etc., que necessitam além de bolsas, sondas, cateteres e curativos. Já foram atendidos mais de 1.000 ostomizados. As bolsas são compradas em leilão pela 10ª Regional de Saúde, após escolha adequada, feita pela estomaterapeuta, para cada usuário. Realizam visitas pré e pós-operatórias, domiciliar e hospitalar e têm serviço de busca ativa.

Levam seu modelo para outras Regionais de Saúde do Estado, na implantação de Núcleos. Produzem resultados brilhantes, considerando a adaptação e aceitação de uma nova realidade, diminuindo radicalmente a dependência, evitando depressão, usos de medicamentos controlados, permitindo a volta ao trabalho e convívio social.



Londrina

Gisela Aparecida Fonseca Contabilidade e Treinamentos

Seu Destino é o Bem

Com o objetivo de sensibilizar as pessoas físicas e jurídicas a destinar parte do Imposto de Renda (IR), a empresa Carisma Contabilidade e Treinamentos, em parceria com diversos atores do Conselho Paranaense de Cidadania Empresarial. Desde 2012, realiza trabalho voluntário ofertando artigos, oficinas, vídeos e pa-

lestras que visam facilitar esse momento com um passo a passo para a destinação. O projeto consiste em tornar visível e prático os mecanismos de destinação, de forma que os contribuintes possam escolher os segmentos para os quais desejam que seu imposto seja utilizado, também podendo desta forma cobrar

dos governos que estes valores cheguem às OSC, com orientações durante todo o ano. A captação de recursos, por meio da destinação do imposto de renda é uma grande aliada para contribuir na geração da transformação social e atuar no enfrentamento das desigualdades sociais, na defesa e garantia de direitos.

ODS ATENDIDOS:





Maringá

Grupo Amigão

Estação de Reciclagem “Molécoola”

A iniciativa une a indústria e o varejo em um projeto de conscientização para engajar pessoas em torno de uma mentalidade sustentável que cria um ciclo de fidelidade ambiental. Sendo assim, a Molécoola é uma estação de reciclagem que recebe materiais recicláveis dos usuários cadastrados em sua plataforma de benefícios e gera pontos que podem ser trocados por descontos em produtos no supermercado. Assim que recebido, o material reciclável é pesado e os pontos são lançados no cadastro do cliente, a partir de seu CPF. Os pontos podem ser convertidos em descontos dos produtos parceiros com variação entre 25% e 99%. Projeto pioneiro no Paraná, instalado em Maringá, com um ano de atuação e adesão de 1.675 pessoas (CPFs cadastrados) ao projeto, realizando separação e destinação correta de materiais recicláveis, minimizando assim os impactos ambientais causados pelo descarte inadequado, como entupimento de bueiros e vias públicas, e aumentando a vida útil dos aterros sanitários.

ODS ATENDIDOS:





Maringá

Gustavo Tamellini Conect Hair

Lavatório Sustentável

Com o objetivo de reduzir a poluição e melhorar a qualidade da água descartada, o salão Gustavo Tamellini Concept Hair implantou uma estrutura que permite reduzir os resíduos no processo de descarte de água utilizada no lavatório. É comum nos salões de beleza que seu encanamento seja conectado com lavatório, realizando o descarte diretamente

no esgoto, sem uma preocupação com a quantidade de resíduos que acompanham essa água, incluindo química de tintura ou de produtos utilizados nos tratamentos. A partir da ideia de reduzir seu dano no meio ambiente, Gustavo Tamellini criou uma estrutura que permita realizar um tratamento simples, mas eficaz. Para o processo, foram conectadas caixas

coletoras preenchidas com materiais que contribuem com a filtragem dos resíduos que são descartados, conseguindo evitar que grande parte do que seria descartado no esgoto, seja redirecionado para um descarte correto. A água coletada no final do processo foi enviada para análise gerando resultado de eficiência dos sólidos dissolvidos de 98%.

ODS ATENDIDOS:





Maringá

HÁBITO | Isabela Fernandes Caires

Doe sua bijoux

O projeto Doe sua Bijoux conta com três pilares de impacto: o ambiental que retira resíduo tóxico do meio ambiente; o educacional/social que incentiva o consumo consciente e proporciona à mulheres de baixa renda o poder de escolha de suas próprias bijuterias; e o econômico/*upcycling* que gera lucro. Já são mais de

80kg de bijuterias recolhidas e contabilizadas. As bijuterias são recolhidas voluntariamente por meio dos ecopontos em projetos e ações de parcerias e entidades, prefeitura e empresas privadas, e criam rede de apoio de mulheres engajadas no mundo da moda a dar suporte técnico e específico para os produtos. O objetivo é

oportunizar mulheres, artesãs, costureiras e as invisíveis à sociedade a se beneficiarem por meio das bijuterias de descarte para uso próprio e para sua geração de renda. Criar produtos por meio de resíduos que se tornam insumos, baseados na economia circular, e vendê-los nos mais diversos canais online e lojas físicas.

ODS ATENDIDOS:





Curitiba

Happiness - Consultoria e Eventos

Congresso de Felicidade

O Congresso Internacional de Felicidade é um evento anual, com dois dias de atividades que visa levar o público a refletir, propiciando o desenvolvimento humano e o autoconhecimento, propondo a Felicidade por múltiplos olhares: arte, cultura, ciência, filosofia e espiritualidade. Trazendo palestrantes nacionais e internacionais para tratar do tema. Segundo dados da Organização Mundial da Saúde, a depressão é hoje uma crise de saúde pública global. Por isso, as pesquisas científicas vêm tratando a felicidade como uma meta de desenvolvimento social e econômico. O objetivo é contribuir para o fortalecimento do bem-estar social, levando o conceito de felicidade para o público, somando para um mundo mais feliz, justo e fraterno. Em 2023 se encontra em sua sexta edição, com mais uma jornada de autoconhecimento e transformação, para alargar os horizontes e percepções sobre o tema Felicidade e como se pode colocar em prática a construção de uma vida mais feliz.

ODS ATENDIDOS:





Curitiba

CNPJ 76.613.835/0007-74

Irmandade da Santa Casa de Misericórdia de Curitiba

Horta sustentável para manutenção da qualidade de vida dos pacientes e colaboradores

Após identificar área disponível para plantio na unidade, juntamente com o apoio do projeto Agricultura Familiar e Agroecológico da Prefeitura do Município de Colombo (PR), foi possível iniciar o planejamento de implantação da horta. Ao todo, em 135 dias, foram produzidas 328kg de verduras e legumes e diversos tipos de hortaliças. Com toda

essa plantação, foi implantado sistema de irrigação contando com caixa de 1m³ para a continuidade do projeto com o plantio de árvores frutíferas. Animados com a benfeitoria e utilizando a área dos fundos do Hospital, a horta oferece vegetais orgânicos com melhorando a alimentação disponibilizada aos pacientes, acompanhantes e

colaboradores. Assim, todas as refeições são agora feitas com produtos orgânicos, sem uso de antibióticos em prol de uma alimentação mais saudável e que respeita a ética e sustentabilidade. Além disso utilizam cascas de verduras na compostagem, transformando em adubo natural e direcionando para própria horta.

ODS ATENDIDO:





Curitiba

CNPJ 76.613.835/0001-89

Irmandade da Santa Casa de Misericórdia de Curitiba

Ecosigiloso nas unidades assistenciais

Os resíduos gerados no ambiente hospitalar devem ter destinação específica, sendo os papéis descartados no reciclável e encaminhados às associações ou cooperativas, sem mecanismos suficientes para garantir a proteção da informação. Identificando a circulação de muitos papéis com dados pessoais sensíveis (como prontuários médicos) e a dificuldade dos colaboradores os separarem dos demais documentos, evidenciando riscos de incidentes de violação à Lei nº 13.709/2018 (Lei Geral

de Proteção de Dados – LGPD), a Irmandade da Santa Casa de Misericórdia de Curitiba desenvolveu o Projeto Piloto ECOSigiloso. O objetivo desse projeto é manter a sustentabilidade das operações e garantir a proteção de dados das pessoas, de modo que todos papéis produzidos na sede e unidades hospitalares são classificados como sigilosos e destinados para empresa especializada em reciclagem de papéis dessa natureza, com maior rastreabilidade, confiabilidade e segurança na operação.

ODS ATENDIDO:





Almirante Tamandaré

Le Pieve Thématique

Le Pieve motel Thématique: cenário diferenciado, sustentável e inovador

O Motel Le Pieve Thématique tem como objetivo ampliar e prestar bons serviços não só para o estado do Paraná, mas para outros Estados, dependendo das oportunidades que surgirem. A administração é a mesma, o CNPJ é o mesmo e, essa já é uma atitude do grupo empresarial visando uma padronização e melhoria ainda maior dos serviços da empresa.

Não foi apenas a gestão que mudou, o motel como um todo está cheio de novidades: suítes atuais, luxuosas e lúdicas para propiciar uma atmosfera mais aconchegante, aliados à variedade, inovação, sofisticação, tecnologia avançada, além de práticas voltadas para questões ambientais e sociais e de governança corporativa. Toda a demanda de energia

que se necessita é produzida pelo próprio grupo em área própria. A energia de Biomassa é adquirida pela queima de eucaliptos para o aquecimento da água e a energia elétrica das suítes geradas pelos painéis solares. Foi implantado um sistema que faz a captação descartada como efluente para que ele circule novamente nos processos produtivos.

ODS ATENDIDOS:





Campo Magro

LINEAP - Comunicação Inclusiva

Educação à mão

O Projeto Educação à Mão junto com a LINEAP – Comunicação inclusiva, vem mostrando para as pessoas do impacto que é a comunicação da pessoa surda. O objetivo é mostrar como os Surdos no mundo se comunicam, como olham o mundo, como eles captam a informação, que é através das mãos, das Línguas de Sinais. Aqui no Brasil em específico é a Libras – Língua Brasileira de Sinais. O projeto tem por missão ser facilitador da comunicação inclusiva para Surdos, eliminando essas barreiras comunicacionais e eliminar as barreiras da comunicação dentro de uma diretriz muito específica, o qual a Lineap já se apega que é o Visualizar, Sinalizar, Ler e escrever. Eles têm um caminho para esse impacto, o projeto tem uma ideia de modelo de negócio voltado para a necessidade dessa barreira comunicacional. Você que adquiri os serviços e produtos da Lineap, vai contribuir por uma educação Bilíngue de Surdos pela igualdade de direito à informação.

ODS ATENDIDOS:

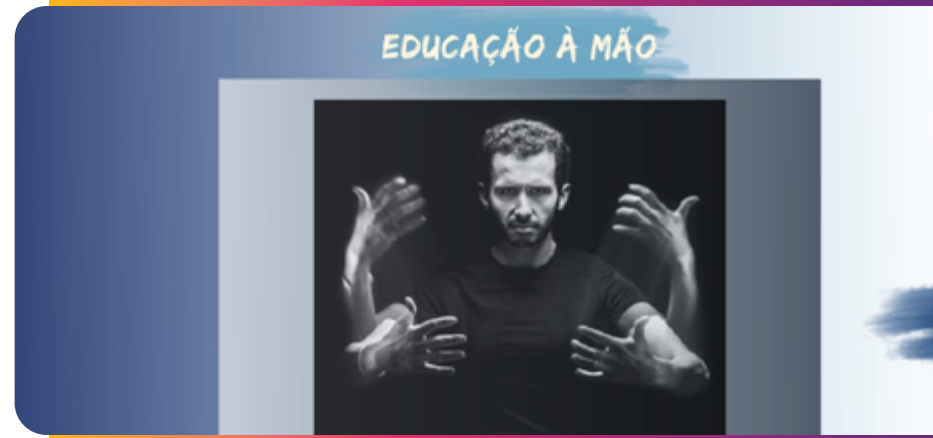



Maringá

Matera Systems Informática

Matriz de Materialidade e o Alinhamento com os ODS

A Matera é uma empresa de tecnologia, com mais de 30 anos de atuação, e que se reinventa a cada dia, inova e cria produtos e soluções para o mercado financeiro. Além disso, atua fortemente em ESG, um dos pilares estratégicos da organização. E, com o objetivo de tomar diretrizes ainda mais assertivas mitigando os impactos negativos, e implementando ações para melhorar sua eficiência enquanto empresa, contribuindo com aspectos sociais, ambientais e de governança que vão de encontro também com ODS, construíram a sua Matriz de Materialidade e identificaram junto às Partes Interessadas os seguintes temas materiais que consideram relevantes: Práticas Anticorrupção, Ecoeficiência, Estratégia Climática, Diversidade, Equidade e Inclusão e Segurança do Cliente. Com isso, planos de ações estão sendo elaborados e implementados para contribuir com o atingimento dos ODS e transparência junto aos seus *stakeholders*.

ODS ATENDIDOS:





Curitiba

Metatimbre Artificial Intelligence

Flow Voice

A Solução Flow Voice AI, desenvolvida pela Startup Metatimbre Artificial Intelligence, em parceria com a Ambev, é uma solução de inteligência artificial que identifica e quantifica a presença do álcool no corpo humano apenas com a análise de 2 segundos de sua voz. O propósito principal é a redução de sinistros de trânsito por influência de bebidas alcoólicas e a promoção de um consumo responsável de bebidas alcoólicas na sociedade. A Flow Voice AI pode ser consumida tanto por aplicativos B2C, promovendo o consumo responsável e moderado de bebidas alcoólicas quanto B2B, utilizando a API em qualquer website, aplicativos de celular, tablet e dispositivos IoT (Internet das Coisas). Os segmentos de indústria automotiva e de equipamentos, transporte terrestre, aérea e naval estão como prioridade na atuação da empresa. Atualmente essa solução é a primeira em produção no mundo que identifica a presença do álcool no corpo humano utilizando a inteligência artificial e análise de voz. Será o primeiro etilômetro de voz do mundo.

ODS ATENDIDOS:





Curitiba

Mundo Livre FM

Sintonia do Bem

As organizações da sociedade civil têm papel crucial na sociedade brasileira, pois além de trabalharem em causas relevantes, defendem direitos, reduzem desigualdades e fomentam a solidariedade. Suas contribuições são indispensáveis para o desenvolvimento sustentável de uma sociedade mais justa e igualitária. Com o objetivo de fortalecer o terceiro setor e divulgar as ações das OSC, foi criado o projeto Sintonia do Bem, da Rádio Mundo Livre FM em parceria com o Instituto GRPCOM, para divulgar as ações nos intervalos da programação da rádio. O projeto oferece spots publicitários gratuitos, contribuindo para o sucesso dos eventos e a consolidação das OSC. Nos últimos dois anos, o projeto Sintonia do Bem beneficiou mais de 70 OSC, resultando em 126 campanhas divulgadas. Foram veiculadas um total de 6.331 inserções de spots nas rádios, o que representou uma economia de R\$ 2.237.632,00 em custos de publicidade.

ODS ATENDIDO:





Curitiba

Mushbites

Proteína Alternativa à base de micélio de fungos

Com a solução de proteína alternativa à base de micélio de fungos, a empresa conseguiu produzir mais proteína, em um mundo que vai ficar carente de proteínas e alimentos muito em breve. Além disso, é uma proteína muito mais sustentável e saudável do que qualquer outra proteína alternativa no mercado brasileiro. Como referência, a empresa produz, por metro quadrado: 6.000 vezes mais proteína que gado; 215 vezes mais proteína que frango 7.000 vezes mais proteína que soja.

ODS ATENDIDOS:





Curitiba

Mycelium Leather

Muush – Material flexível a base de micélio similar ao couro

Criada em julho de 2022, a Mycelium Leather Ltda. surgiu como um braço da Fungi Biotecnologia Ltda. (Mush) que, desde 2019, vem produzindo compósitos fúngicos usando diferentes resíduos da agroindústria. Assim, o Muush é um novo material flexível, produzido com base na geração de micélio aéreo, que após tratamento recebe propriedades

similares ao couro. O Muush tem uma origem biológica e uma motivação sustentável, pois permite a substituição do couro animal ou sintético na manufatura de artigos que são tradicionalmente feitos com estes materiais, outorgando uma independência da criação de animais e uso extensivo de terras férteis, menor pegada hídrica (300x menor)

e tempo de produção (21x menor), e emissões neutras de carbono. O Muush é um dos poucos materiais no mundo que substitui ao couro valorizando o micélio, posicionando o Brasil como pioneiro no desenvolvimento e comercialização de revestimentos feitos com um material de origem fúngica.

ODS ATENDIDOS:

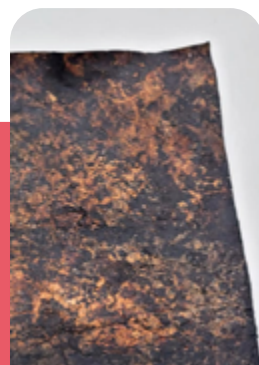



Guaraqueçaba

Nininho House

Nininho House - Turismo de Base Comunitária

O Nininho House é uma área de agrofloresta situado em Ilha Rasa, município de Guaraqueçaba (PR), em uma das comunidades tradicionais caiçara da região. A empresa trabalha com o Turismo de Base Comunitária e o Ecoturismo, proporcionando a valorização da comunidade local, uma fonte de renda extra e a preservação do ecossistema. O turismo nesta região auxilia a comunidade com uma fonte de renda e proporciona uma vivência cultural, com trocas de conhecimento entre os anfitriões e os turistas e a preservação da fauna e flora local. Têm como resultados atualmente uma qualidade de vida mais agradável, o qual afeta fisicamente e mentalmente as pessoas, além disso proporcionamos uma fonte de renda extra aos moradores. Atualmente o Nininho House beneficia direta ou indiretamente a comunidade da Ilha Rasa, as pessoas que vão visitar o empreendimento e a fauna e flora nativa.

ODS ATENDIDOS:

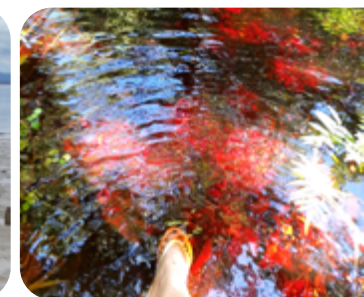



Curitiba

Nobis Plataforma

ESG: Governança para monitoramento de indicadores de impacto

A Plataforma Nobis, desde 2018, tem como pilares a inovação para impacto socioambiental e ESG, trabalhando no: desenvolvimento, implantação, monitoramento e validação dos investimentos em impacto socioambiental. Fornece monitoramento em tempo real de 30 indicadores relacionados aos 17 ODS. Processos e Resultados de impacto socioambiental podem ser geridos durante e após o término de projetos. Todas as informações são disponibilizadas em *dashboards* integrados que permitem a

utilização para *reportings* em ESG a serem utilizados em organizações nacionais e internacionais como GRI, ISE - bem como em prestação de contas de investimentos atrelados a métricas de ESG para instituições financeiras. É o G do ESG com indicadores e resultados de investimentos socioambientais e geração de valor compartilhado. Com monitoramento ágil, adequado e validado internacionalmente, e conexão estratégica, as empresas estarão muito mais dispostas a investir no impacto socioambiental.

ODS ATENDIDOS:





Foz do Iguaçu

Oficina do Origami

Origami Sustentável

A Oficina do Origami tem como um de seus principais valores a sustentabilidade. Desenvolve ações de responsabilidade socioambiental para reduzir seu impacto no meio ambiente e promover o desenvolvimento sustentável local. Contratam fornecedores locais, todo papel é reaproveitado e é realizado o descarte correto dos materiais. Fazem a compensação de carbono emitidos por meio do plantio de mudas de árvores cedidas pelo Horto Municipal, e a distribuição de sementes de árvores nativas para os clientes. Contribuem com a responsabilidade social, através do respeito à diversidade e no apoio ao projeto Trilha Jovem Iguassu.

ODS ATENDIDO:





Pontal do Paraná

Olha o Peixe!

A Pesca Artesanal em novos mercados: estruturação e criação de um guia para a regularização sanitária

A prática viabiliza estrutura de processamento e transporte de pescado, tornando-se modelo para outras comunidades de pesca artesanal do Brasil. Essa inovação estrutural tem menor custo e segue todos os padrões exigidos para autorização ambiental e sanitária de operação. Garante condições dignas de trabalho às pescadoras e pescadores, em ambiente seguro, mantendo a pesca artesanal e possibilitando ampliar para mercados pouco explorados (merenda escolar e supermercados). O projeto oferece a possibilidade de geração de renda para as famílias da localidade, bem como pretende estimular o consumo mais sustentável para a sociedade.

ODS ATENDIDOS:





Maringá

Paraquedas Consultoria ESG

Ponte Acadêmica

O Ponte Acadêmica foi criado em 2020 para conectar estudantes do ensino superior a instituições do segundo e terceiro setor. O projeto permite que os alunos apliquem seus conhecimentos em projetos, pesquisas, estágios temporários e obtenham experiências extracurriculares alinhadas com suas

áreas de estudo, recebendo apoio, orientação e *feedback* durante a execução dos projetos e estudos em o período de sua experiência prática, facilitando a comunicação e promovendo um melhor desempenho em seu desenvolvimento. Após a execução do projeto ou estudo pelo acadêmico, o

aluno realiza um *feedback* com o Ponte Acadêmica, registrando se os objetivos foram alcançados, se possui sugestões de melhoria para os envolvidos e para receber um certificado que comprove sua experiência com a instituição que o acolheu, finalizando assim sua participação no projeto.

ODS ATENDIDOS:

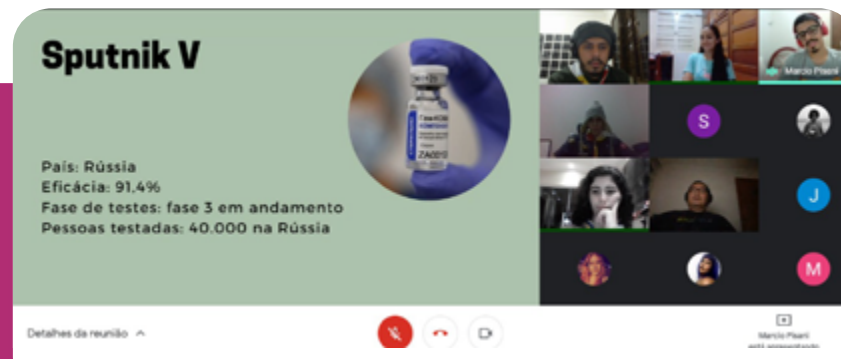



Maringá

Peephole Smartcity

Peephole

A solução inovadora da Peephole consiste em um sistema de monitoramento ambiental de precisão que utiliza tecnologias avançadas, como sensores remotos e análise de dados em tempo real, para fornecer informações precisas sobre a fauna, flora e impactos ambientais. A solução contribui para a conservação da biodiversidade, a mitigação de danos ambientais e a proteção de ecossistemas vulneráveis. Além disso, promove a eficiência na utilização dos recursos naturais e a implementação de estratégias de redução de emissões de carbono. Com resultados alinhados aos Objetivos de Desenvolvimento Sustentável da ONU, a solução da Peephole impulsiona um desenvolvimento sustentável equilibrado e resiliente, promovendo ações concretas para a conservação ambiental e a sustentabilidade socioeconômica.

ODS ATENDIDOS:



peephole
observe a natureza

para você para empresas para investidores

A sua plataforma de **monitoramento ambiental de precisão!**

CALCULE O POTENCIAL DA SUA ÁREA

DANI ALERTA



Curitiba

Pereira Gionédís Advogados

Cartilha Cidadã

A ideia da Cartilha Cidadã surgiu da sócia-fundadora do escritório, devido ser a primeira eleição com a vigência da LGPD, bem como diante da importância das eleições para o processo democrático do país, além de ter a finalidade de solucionar, jogar luzes às inúmeras dúvidas que os integrantes da sociedade apresentavam sobre o tema. O desenvolvimento do conteúdo foi feito por equipe de diferentes setores para deixar a Cartilha mais clara, acessível e didática possível. Com o ano eleitoral e os novos contornos que as eleições ganharam, especialmente com a vigência da LGPD, ao elaborar a Cartilha Cidadã o escritório cumpre com as boas práticas referentes à educação e a responsabilidade social dentro de uma comunidade.

ODS ATENDIDOS:





Londrina

Poliverde

Reciclagem de resíduos têxteis sintéticos em matéria prima plástica e filamento para impressora 3D

A Poliverde busca agregar valor a um resíduo têxtil (retalhos de tecidos sintéticos, como a poliamida), que quase não tem destino ecologicamente correto. A indústria do vestuário desperdiça cerca de 25% dos tecidos como sucatas gerando mais de 2.000.000 toneladas de poliamida todos os anos no mundo criando um enorme problema de gestão

de resíduos e responsabilidades ambientais, por outro lado têm enfrentado uma escassez de matéria-prima de poliamida no mundo. A solução do projeto consiste em: logística reversa, oferecendo um serviço de coleta de resíduos com baixo custo. Reciclam retalhos de tecido sintético da indústria têxtil/confecção contendo elastano e através de um proces-

so 100% ecológico para produzir matéria prima plástica de alta pureza e qualidade e filamento para impressão 3D. Mitigam a demanda por aterros sanitários e por matéria prima não renovável, geram emprego e renda para pessoas em situação de vulnerabilidade social e fazem palestras em escolas ensinando sobre reciclagem e consumo sustentável.

ODS ATENDIDOS:





Curitiba

RAC Participações

RAC Refloresta

O projeto RAC Refloresta faz parte da compensação das emissões do PRIMEIRO multiresidencial carbono zero do Brasil em fase de obra, da HIEX Empreendimentos, empresa do Grupo RAC. O projeto leva funcionários e futuros moradores para conhecer a Reserva Natural da Guaricica, localizada em Antonina (PR), que preserva cinco hectares de floresta remanescente da Mata Atlântica – local escolhido para o processo de compensação de 100% das emissões emitidas na fase de construção. Na visita à reserva realiza-se palestra de educação ambiental a fim de explicar a metodologia adotada para a mitigação das emissões, por meio da manutenção do estoque de carbono presentes na vegetação nativa, e a importância da preservação do meio ambiente. O projeto está na 5ª edição e já abrangeu mais de 60 pessoas.

ODS ATENDIDOS:





Ponta Grossa

Ragam Motel Thematic

Opium agora é Ragam. E também muito mais...

O Motel Ragam Thematic tem o objetivo de ampliar e sempre prestar bons serviços, com padronização e melhoria contínua. Pensando em inovar nos negócios oferecem suítes modernas, luxuosas e mais aconchegantes, aliando variedade, inovação, sofisticação e tecnologia avançada. Além disso, todas as suas práticas organizacionais estão voltadas às questões ambientais, sociais e de governança corporativa.

ODS ATENDIDOS:





Guarapuava

Reflorestadora São Manoel

Área de Vivência Para a Colheita Mecanizada na Fazenda Jacutinga

ODS ATENDIDO:



O projeto, que deu início em abril de 2022, visa a obtenção de uma área de vivência implementada para os 14 colaboradores da colheita mecanizada da Fazenda Jacutinga, localizada no município de Campina do Simão (PR), a

fim de oferecer um melhor conforto e qualidade de vida para os profissionais. O projeto impacta positivamente na qualidade de vida do colaborador, sendo evidente que é uma solução inovadora, pois além do local seguro e confortável

para descanso, possui a academia, onde proporciona uma vida mais saudável e saúde e bem-estar, contribuindo para uma melhor condição de vida, mais saúde e maior satisfação dos profissionais.



Cascavel

CNPJ 03.584.427/0025-40

Serviço Social do Comércio - SESC Paraná

Programa Mesa Brasil Sesc Paraná

Há 19 anos Programa Mesa Brasil tem como objetivo combater a fome e o desperdício de alimentos no Paraná. Atualmente, atende 660 entidades, divididas entre Instituições Sociais Sistemáticas e Instituições Mediadoras de Famílias, representando o atendimento de 160.000 pessoas em 88 cidades. Dentre as Instituições Sociais cadastradas temos as instituições de Longa Perma-

nência, Centros de Convivência, Centros de Valorização Social, Centros de Recuperação Química, Instituições de Saúde, Casa Lares, Associações de Moradores e Comunidades de Povos Tradicionais (Indígenas e Quilombolas). O Mesa Brasil, enquanto banco de alimentos, trabalha para combater a fome, o desperdício e a insegurança alimentar. Desta forma, os alimentos coletados e doados por em-

presas parceiras chegam à mesa de pessoas e famílias em situação de pobreza e de extrema vulnerabilidade social. Nas Comunidades de Povos Tradicionais, a chegada das doações do Mesa Brasil é recebida com alegria por representar a garantia de alimentos, afastando a sombra da insegurança alimentar e nutricional daqueles que têm fome.

ODS ATENDIDO:





Curitiba

CNPJ 03.584.427/0001-72

Serviço Social do Comércio - SESC Paraná

Futuro Integral

O Futuro Integral é um projeto gratuito de educação complementar que, desde 2009, promove ações formativas (ligadas ao Letramento, Raciocínio Lógico, Arte-Educação e Expressão Corporal) no contraturno escolar, preferencialmente, para estudantes que possuem renda

familiar de até 3 salários-mínimos. Atualmente, em 26 cidades no Paraná, a iniciativa é fruto de parcerias entre o SESCPR, a Secretaria do Estado de Educação, as Secretarias Municipais de Educação e outras instituições sociais. Em 14 anos o Futuro Integral teve mais

de 570.000 matrículas e, com isso, o projeto tem contribuído para o alcance dos objetivos 4 e 17 dos ODS ao oferecer uma educação de qualidade, promover a participação ativa dos estudantes, fortalecer a parceria com as instituições de ensino e capacitar os educadores.

ODS ATENDIDOS:





Curitiba

CNPJ 03.584.427/0002-53

Serviço Social do Comércio - SESC Paraná

Brechó Social

O Brechó Social tem como objetivo proporcionar uma entrega mais digna e humanizada dos itens arrecadados pela Campanha do Agasalho. Atualmente, o projeto está presente em mais de 30 cidades do Paraná e já beneficiou mais de 50.000 pessoas desde o seu início. Além disso, o projeto contribui para alcançar os Objetivos de Desenvolvimento Sustentável (ODS) de reduzir as desigualdades (Objetivo 10) e fortalecer meios para o desenvolvimento sustentável (Objetivo 17).

ODS ATENDIDOS:





Francisco Beltrão

CNPJ 03.584.427/0026-20

Serviço Social do Comércio - SESC Paraná

Projeto Além da Mesa

ODS ATENDIDO:



O “Além da Mesa” é uma iniciativa resultante da parceria entre o Sesc e o Senac, que tem como objetivo oferecer cursos livres e gratuitos com foco na qualificação profissional dos beneficiários do Programa Mesa Brasil. Oferece

um total de 1.640 vagas em cursos de qualificação profissional (com duração de 15 a 21 horas) a fim de ampliar as oportunidades de emprego para essas pessoas. Os cursos permitem que os beneficiários aproveitem ao máximo

o tempo disponível para desenvolver habilidades e conhecimentos relevantes para o mercado de trabalho. O projeto divulga também as vagas disponíveis para os beneficiários do Programa Mesa Brasil e seus familiares diretos.



Guarapuava

CNPJ 03.584.427/0024-69

Serviço Social do Comércio - SESC Paraná

Ações Educativas - Programa Mesa Brasil

O Programa Mesa Brasil é um banco de alimentos privado, que faz parte da maior rede de banco de alimentos do Brasil. Seu objetivo é combater a fome e o desperdício de alimentos no Paraná e vem cumprindo este propósito há 19 anos. De acordo com as últimas pesquisas realizadas pela Rede Brasileira de Pesquisa em Soberania e Segurança

Alimentar e Nutricional, em 2022, 53,5% dos lares paranaenses estavam em algum grau de insegurança alimentar. Ou seja, em mais da metade dos domicílios do Paraná foram identificados relatos de incerteza em relação ao acesso aos alimentos. Isso representa mais de seis milhões de pessoas. São atendidas 660 entidades cadastradas

no Programa, representando o atendimento de 160.000 pessoas em 88 cidades. Mensalmente, cada unidade do Programa Mesa Brasil realiza 2 Ações Educativas, sendo uma teórica e outra prática, onde são convidados até 3 representantes de cada instituição para participar da atividade.

ODS ATENDIDOS:





Maringá

CNPJ 03.584.427/0022-05

Serviço Social do Comércio - SESC Paraná

Projeto Social em Educação Musical

O Projeto Social em Educação Musical, ação do Centro de Difusão Musical do SESC Maringá, através do Programa de Comprometimento com a Gratuidade (PCG), proporciona a famílias de baixa renda o acesso à educação por meio de educação musical, humanizadora e profissionalizante. Atualmente, atende 128 crianças/adolescentes na faixa etária de 11 a 14 anos no seu módulo inicial e mantém uma orquestra, com capacidade para 70 alunos maiores de 14 anos. Além de proporcionar impacto direto nas esferas social, da educação e da saúde aos integrantes do projeto, leva cultura à comunidade através de concertos e apresentações realizadas pelos próprios alunos.

ODS ATENDIDOS:





União da Vitória

CNPJ 03.584.427/0034-30

Serviço Social do Comércio - SESC Paraná

Projeto Formação Continuada Sesc Paraná

O Projeto Formação Continuada Sesc Paraná promove ações formativas para profissionais da educação, estimulando o debate, a troca de saberes e a reflexão. Em parceria com a Prefeitura Municipal de União da Vitória, atende todos os profissionais da educação municipal a cada ano letivo. Busca-se cumprir propósitos institucionais, demandas legais e sociais, promovendo educação de qualidade e participação ativa. Contribui para os ODS 4 e 17, fortalecendo parcerias e oferecendo formação continuada em toda a rede municipal de educação.

ODS ATENDIDOS:





Ponta Grossa

SEST SENAT

Proteção – Enfrentamento à Exploração Sexual de Crianças e Adolescentes

Iniciativa do SEST SENAT em parceria com a Childhood Brasil que tem como objetivo desenvolver ações socioeducativas para o enfrentamento da exploração sexual de crianças e adolescentes. Sua principal estratégia é a transformação das Unidades Operacionais (UO) em Unidades Protetoras (UP) para que elas possam engajar o trabalhador do transporte e a comunidade em ações pela

proteção de crianças e adolescentes contra exploração sexual. A capilaridade das UO distribuídas no território brasileiro é estratégica para sensibilização sobre o assunto e, portanto, potencializa o enfrentamento a essa grave violação de direitos em todo o país. A UP tem como papel falar com qualquer público, podendo dialogar com o setor privado e integrar ações da rede local de proteção

de crianças e adolescentes, fomentando parcerias para: promover campanhas temáticas; promover ações de sensibilização de motoristas; participar e/ou realizar palestras em eventos relacionados ao setor de transporte; representar a UO em fóruns temáticos de proteção de crianças e adolescentes; orientar as empresas do setor de transporte a aderirem o Programa Na Mão Certa.

ODS ATENDIDO:





Maringá

Sicoob

Expresso Instituto Sicoob

O Expresso Instituto Sicoob tem como objetivo promover formação profissional e cidadã aos beneficiários, capacitando-os para o mercado de trabalho em diversas áreas do conhecimento. A participação é gratuita e destinada a pessoas a partir dos 14 anos de idade em comunidades onde o Sicoob atua. O programa prioriza o atendimento de pessoas vinculadas a projetos sociais de prefeituras ou de organizações da sociedade civil, cooperados, universitários e alunos de escolas públicas e privadas.

ODS ATENDIDOS:





Nova Londrina

Sicredi Rio Paraná

Curso para Domésticas

Por meio de treinamento, 25 mulheres da cidade de Nova Londrina-PR foram capacitadas com conteúdos que envolvem: Direitos e Deveres trabalhistas: o que pode e o que não pode; Etiqueta Profissional; Mesa posta; Profissionalismo/Ética; Equilíbrio Emocional e Autoestima. A ação foi uma iniciativa do Comitê Mulher e Jovem da Cooperativa de Crédito Sicredi Rio Paraná. A ação visou instruir estas profissionais que muitas vezes não têm oportunidade de receber capacitação. Os temas apresentados visaram ampliar a visão de mundo destas mulheres, para que se vejam como profissionais capacitadas e saibam reconhecer seus direitos.



ODS ATENDIDOS:



Curso de Desenvolvimento de Domésticas

Dias: 27 e 28/6
Horário: das 19h às 22h
Local: Auditório do Sicredi em Nova Londrina-PR

Vagas limitadas!

Realização:



Confirmar presença até dia 22/06
com Tatiane: WhatsApp 9 9705 6465

PARTICIPE





Curitiba

Sinergia Engenharia de Meio Ambiente

Ingee - Inovação Sustentável

Integrar em uma única ferramenta informações estratégicas como as fontes de dados, o cálculo, a gestão das emissões de gases de efeito estufa e o estabelecimento de estratégias de descarbonização.

ODS ATENDIDO:



PORTFÓLIO COMERCIAL

Inventário de Emissões de Gases de Efeito Estufa Corporativo



Sinergia é um esforço coletivo por um mundo melhor!



Curitiba

Sociedade Rádio Emissora Paranaense – RPC

Televisando

O Televisando é um projeto da RPC que tem a missão de apoiar os profissionais da educação que atuam do 1º ao 5º ano, na rede pública de ensino do Paraná. Com 15 anos de história, o projeto já impactou cerca de 1 milhão de pessoas incluindo professores, alunos e comunidade. Buscando promover uma educação inclusiva, equitativa e de qualidade, atua por meio de três pilares fundamentais: formação continuada para professores, reconhecimento de boas práticas docentes e conexão entre famílias, sociedade e escolas. No último ano, foram mais de 3 mil professores inscritos em 155 municípios do Paraná, 490h de cursos ofertados e mais de 100 mil alunos impactados por novas práticas de ensino.

ODS ATENDIDO:





Colombo

Spazio Cris Colombo

Seu cabelo tem mais força que você imagina!

Spazio CRIS é um salão de beleza localizado em Colombo -PR, fundado em 1984, realiza sonhos de mulheres e homens na valorização de sua imagem, bem-estar e autoestima. Ofertam à comunidade a campanha “Seu cabelo tem mais força que você imagina!” no outubro rosa. Os doadores doam seus cabelos, a partir de 20 centímetros, e os colaboradores do salão doam o

serviço: lavam o cabelo, cortam e finalizam. Fazem campanha de marketing na cidade, distribuindo folders. Nesses 5 anos foram arrecadados cabelos de 418 pessoas, representado um faturamento de R\$ 62.700,00 que o salão investiu nessa causa nobre. São muitas histórias de superação, com enfrentamento de doenças entre familiares ou nos ciclos de convivência.

ODS ATENDIDOS:





Curitiba

SPIRIT Animation

Série Animada “Vai ficar tudo bem”

A produção de uma série animada envolve o levantamento pedagógico de temáticas fundamentais para formação do ser humano e das crianças, para então estudarmos a melhor forma de tratar esses assuntos com as crianças, de forma leve, porém atrativa e eficaz. A mensagem deve perdurar. Então buscaram o estilo visual, lindo, colorido e harmonioso

para produzir cada episódio, construindo as artes, animando, compondo, produzindo a gravação das vozes. Contaram com atores de influência e destaque para uma maior propagação da mensagem e produziram a canção original - VAI FICAR TUDO BEM. Foi considerada a acessibilidade para um alcance de TODOS, independentemente de suas condições.

ODS ATENDIDOS:





Paranaguá

TCP - Terminal de Contêineres de Paranaguá

Troca Solidária

ODS ATENDIDOS:



O projeto Troca Solidária, contempla as comunidades insulares pertencentes ao Programa de Educação Ambiental do Terminal de Contêineres de Paranaguá, sendo elas: Europinha, Amparo, Piaçaguera, São Miguel, Ponta de Ubá, Eufrasina e Ilha dos Valadares. Seu objetivo é melhorar a qualidade de vida

e ambiente local através do Mercado Flutuante, embarcação abastecida com alimentos e produtos de higiene pessoal que vai às ilhas uma vez ao mês. Nos trapiches, os moradores aguardam com seus resíduos recicláveis para a pesagem, tendo seu peso convertido em saldo para gastar com os produtos,

que possuem valores até 40% abaixo de mercados regulares. Em execução há 8 anos, mais de 300 toneladas de resíduos recicláveis já foram coletadas e destinadas à Associação de Coletores e Recicladores Nova Esperança, além de mais de R\$ 1 milhão investidos.



Ponta Grossa

TE Radiodifusão

Podcast Geração Sustentável

O Podcast Geração Sustentável apresenta temas importantes ligados à sustentabilidade, com foco em assuntos voltados ao ESG (*Environmental, Social and Governance*) para trazer mais consciência e sensibilização ambiental a todos os ouvintes, visando auxiliar a população a tornar o planeta um lugar melhor. O programa se desenvolve no formato de entrevista em que os convidados com expertise na área dialogam sobre um tema previamente determinado, expondo seus pontos de vista e conhecimento sobre o assunto. Provoca o ouvinte a pensar sobre o que ele tem feito para preservar o planeta e para lembrar que é papel de todos preservar o meio ambiente. O Podcast tem como lema: “Proteger o meio ambiente é nossa obrigação diária e cada um deve fazer a sua parte” e está sintonizado com a missão da TE Radiodifusão Ltda de transmitir informação de qualidade sobre sustentabilidade à população.

ODS ATENDIDOS:





Curitiba

TECPAR - Instituto de Tecnologia do Paraná

Tecpar em Ação - Ciclo de Profissões

O Ciclo de Profissões, que faz parte do Projeto CapacitAção do Programa de Voluntariado Tecpar em Ação, tem como foco principal auxiliar, remotamente, estudantes do Ensino Médio no planejamento de suas carreiras. Possibilita aos jovens o contato com profissionais variados e ganho de conhecimentos importantes para seus futuros. A Mostra de Profissões é composta por palestras, *workshop* e vídeos, desde o planejamento de carreira até profissionais de áreas diferentes explicando a profissão e mostrando como são as rotinas de trabalho. Já a Mentoria é um conjunto de encontros online com um mentor(a) que oferece aconselhamento relacionado ao planejamento e desenvolvimento da vida profissional dos estudantes. Ao final, os vídeos, palestras e treinamentos foram disponibilizados no youtube do Tecpar à comunidade.

ODS ATENDIDOS:





Curitiba

Tribuna do Paraná

InspirAÇÃO: Influenciando pessoas para o bem

O projeto “InspirAÇÃO: influenciando pessoas para o bem”, nasceu em 2022, fruto de uma parceria entre a Tribuna do Paraná, Instituto GRPCOM e influenciadores digitais jovens, com o objetivo de provocar pensamento, reflexão e ação acerca de temas socialmente relevantes.

Através dos influenciadores digitais das áreas de leitura, educação financeira, meio ambiente, sustentabilidade e inclusão – temas contemporâneos transversais na Base Nacional Comum Curricular (BNCC) – o projeto conversou com o público jovem, em uma linguagem acessível e aberta à interação. Para isso publicou matérias no jornal impresso e digital, promoveu lives no Instagram e impactou 3 milhões de pessoas, com destaque para o público jovem, de 16 a 24 anos.

ODS ATENDIDOS:





Londrina

Trimble Brasil Soluções

Gestão e tecnologia transformando a segurança e a sustentabilidade no transporte rodoviário

O projeto analisou o impacto do uso de tecnologia de telemetria e videomonitoramento com inteligência artificial na redução de risco de sofrer acidentes e da emissão de gases do efeito estufa. No período analisado, houve uma redução de 77% nos eventos de segurança e de 76% no risco de exposição à fatalidade. Além da economia de 540.910L de combustíveis, que representa 1.256 menos toneladas CO₂ emitidos na atmosfera e cerca de R\$3.191.370,00. Foram impactados diretamente cerca de 290 motoristas, 150 integrantes da equipe envolvida no projeto com integrantes da empresa e da Trimble. Cabe destacar os beneficiários indiretos quando considerados os outros veículos que trafegam nas vias e as famílias dos motoristas envolvidos.

ODS ATENDIDOS:





Londrina

Finalista

Trucks Control Serviços de Logística

Romaneio Verde

A Trucks Control, pensando em promover o uso sustentável dos recursos naturais, em 2017, iniciou o Projeto Romaneio Verde. O cliente ao aderir ao Romaneio Verde não recebe o descritivo dos serviços, a nota fiscal e o boleto impresso e passa a receber tudo via e-mail, de forma mais sustentável. Além disso, a Trucks Control doa voluntariamente e mensalmente à UNICEF o valor de R\$ 3,00 por cliente que adere ao Projeto. Já foram doados o total de R\$ 1.967.896,00. Atualmente, são aproximadamente R\$45 mil por mês doados à UNICEF Brasil, com a adesão de 15.115 clientes. O dinheiro doado tem beneficiado milhares de crianças e adolescentes em todo Brasil, com educação, saúde, alimentação e saneamento básico. A Trucks Control foi reconhecida, em 2022, como empresa amiga da UNICEF por sua valiosa contribuição.

ODS ATENDIDOS:





Guarapuava

Finalista

UB - Campo Real Educacional

Programa de Extensão “A Voz Delas”

O Programa A VOZ DELAS disponibiliza iniciativas de inclusão, formação e critérios para concessão de bolsa de estudos para pessoas vítimas de violência de gênero. Atua em parceria com instituições públicas ou privadas que desenvolvam ações que promovam a redução de desigualdades de gênero e superação da violência contra a mulher, doméstica e de gênero. Sua atuação está dividida da seguinte forma: I – Projeto Realizar: Concessão de Bolsas de Estudos, foram ofertadas semestralmente 6 bolsas de estudos, sendo 2 bolsas integrais (100%) e 4 parciais (50%) para pessoas encaminhadas pela Secretaria Municipal de Políticas Públicas para Mulheres e Secretaria Municipal de Assistência Social de Guarapuava; II – Projeto Restaurar: Implementação de práticas de Justiça Restaurativa em parceria com o Poder Judiciário, secretarias municipais, escolas e outras entidades que venham a solicitar as atividades do projeto; III – Cursos de formação e aperfeiçoamento.

ODS ATENDIDOS:





Curitiba

Una Consultoria

Empresa + Sustentável

A prática “Empresa + Sustentável” é uma solução desenvolvida pela UNA Consultoria. O serviço tem por intuito desenvolver e acompanhar as empresas para modelos de negócio mais sustentáveis. Nessa jornada de inovação, são alavancados e estruturados aspectos ESG (sociais, ambientais e de governança) das companhias, tornando-as melhores para o planeta e para a humanidade, e acelerando sua contribuição para o desenvolvimento sustentável e a sustentabilidade empresarial.

ODS ATENDIDOS:



INÍCIO SOBRE A UNA

O mundo mudou,
o futuro é agora.

Sustentabilidade Empresarial
Princípios ESG
Impacto Socioambiental
Responsabilidade Social



Curitiba

Unicuritiba - Instituto de Educação Unicuritiba

Cátedra Sérgio Vieira de Mello

A Cátedra Sérgio Vieira de Mello (CSVM) foi implementada, em 2021, no UNICURITIBA após a celebração de acordo de cooperação com a Agência da ONU para Refugiados – ACNUR. São promovidas atividades de educação, pesquisa e extensão acadêmica acerca das questões relacionados ao refúgio. A grande prioridade da Cátedra é o trabalho direto com refugiados com projetos que integram o UNICURITIBA à comunidade. Uma das ações de maior relevância promovida é o ensino da língua portuguesa para imigrantes e refugiados. Também atua com a elaboração de materiais informativos como cartilhas de direitos e busca-se viabilizar o ingresso de imigrantes/refugiados no mercado de trabalho com a preparação dos currículos e conscientização junto a empresas.

ODS ATENDIDOS:



CARTILHA
DIREITOS DA
MULHER
**PARADIGMA
SOCIAL-URBANO
DENTRO DE
CURITIBA**

PALESTRANTES

Michelle Gironda Cabrera
Rafael Gomes de Oliveira
Sílvia Cristina Xavier



Curitiba

Unidas Locações e Serviços

Programa Jovem Aprendiz Unidas: um caminho para o futuro

O Programa Jovem Aprendiz oferece oportunidades de formação para estudantes dos bairros próximos aos escritórios administrativos e lojas. É uma iniciativa que busca transformar vidas e fortalecer comunidades. Com números expressivos e um impacto social positivo, a empresa se destaca ao oferecer oportunidades reais de crescimento para jovens em situação de vulnerabilidade. Medidas como mentoria, trilhas de desenvolvimento, feedback e acompanhamento bimestral potencializam o programa com muita inovação. Os jovens ainda têm a oportunidade de se autodesenvolverem utilizando um catálogo diversificado de cursos disponíveis na Universidade Unidas. Os jovens ganham oportunidades de trabalho, desenvolvimento pessoal, técnico e comportamental, tornando-se agentes de prosperidade. Por meio de sua atuação, a Unidas reafirma seu compromisso com a educação e a inclusão, construindo um amanhã mais brilhante para todos.

ODS ATENDIDOS:





Curitiba

Unimed Curitiba - Sociedade Cooperativa de Médicos

Inovação em Saúde - Monitoramento da Gestante e predição de risco para parto prematuro

A Unimed Curitiba desenvolveu projeto de pesquisa inovador para predição de risco de parto prematuro, a partir da captação de dados durante a gestação, com o uso de um dispositivo digital móvel. Participaram do projeto 1.189 gestantes, sendo que destas, 76 com risco de parto prematuro utilizaram um

equipamento para captação de sinais materno-fetais. Os dados apurados permitiram concluir a associação de resultados anormais com nascimentos prematuros e a criação de inteligência para a predizer o risco de parto prematuro, gerando um diferencial positivo na jornada das gestantes.

ODS ATENDIDOS:



esse é o nosso  jeito de cuidar

Unimed #1



INOVAÇÃO EM SAÚDE
MONITORAMENTO DA
GESTANTE E PREDIÇÃO DE RISCO
PARA PARTO PREMATURO

Unimed #1



Curitiba

Unimed Curitiba Participações - Unimed Laboratório

Minha UnimedLab

Hoje em dia o tempo é considerado um dos bens mais preciosos para as pessoas e como valorizamos o tempo dos nossos pacientes e cuidamos do seu bem-estar, foi identificado a necessidade de fazer algo inovador e disruptivo para serviços laboratoriais. Proporcionando uma experiência de atendimento única aos nossos pacientes virtualmente, em uma ferramenta multiplataforma integrando aplicativo, site e chatbot para garantir agilidade no atendimento presencial.

ODS ATENDIDOS:





Londrina

Unimed Londrina

Capacitação de Novos Imigrantes

Curso gratuito promovido pela Unimed Londrina que visa formar profissionais de atendimento na área de saúde para atuarem em consultórios, clínicas, hospitais e laboratórios da rede prestadora da cooperativa. O conteúdo contempla às exigências técnicas e comportamentais dessa profissão, sendo ofertado aos familiares de colaboradores e pessoas da comunidade que estejam interessadas em melhorar o currículo e ingressar no mercado de trabalho da área da saúde. Todas as aulas são ministradas por voluntários, colaboradores, ex-colaboradores e instrutores que prestam serviços para a Unimed Londrina.

ODS ATENDIDOS:





Curitiba

Uninter Educacional

Projeto Empreendedorismo Sustentável

ODS ATENDIDOS:



O Projeto Empreendedorismo Sustentável, realizado pelo curso de Administração, tem como proposta que os estudantes sejam capazes de conceber e analisar ideias de negócios, como elas impactam na sociedade e como a sua atuação pode contribuir para o atingimento dos ODS. O

projeto coloca em prática os conteúdos apresentados no curso, desafiando os estudantes a conhecerem novas realidades e despertando o compromisso de transformação social, ao serem estimulados a aplicarem as técnicas e ferramentas de gestão com valores éticos, humanos e de

sustentabilidade. A cada fase os professores e alunos debatem sobre os temas pertinentes à postura ética, de responsabilidade social e ambiental, elaborando TCCs que contemplem esses elementos os quais são considerados essenciais para o futuro empreendedor.



Toledo

Uniprime Pioneira Cooperativa de Crédito

Capacitação de Novos Imigrantes

Junto de outras cooperativas, o projeto “Capacitação de novos imigrantes” resultou na construção de uma nova sala dedicada à prática da costura na sede da Embaixada Solidária, em Toledo/PR. Nela, cursos e treinamento serão ofertados em um ambiente mais confortável, produtivo e digno para essas pessoas que chegam ao Brasil em busca de novas oportunidades. Além da estrutura física, a cooperativa realizou uma ação cultural, no principal ponto turístico da cidade para registrar a importância dos imigrantes na nossa sociedade que chegam para contribuir com sua força de trabalho e com a sua cultura.

ODS ATENDIDOS:





Curitiba

Valor com Propósito Gestão de Negócios

Valor com Propósito: criando pontes e transformando vidas

A Valor com Propósito é uma consultoria de impacto social especialista na aceleração do desenvolvimento do terceiro setor, com foco na excelência entregue ao segundo setor. A iniciativa nasceu da vontade de duas mulheres em transformar a realidade do Brasil, criando conexões que geram impacto positivo para histórias, pessoas, projetos e marcas. Tendo como missão democratizar a captação de recursos no Brasil, a Valor com Propósito trabalha para criar conexões entre projetos transformadores de organizações sérias e bem geridas do terceiro setor, com empresas do segundo setor interessadas na transformação social, que contribuem através da destinação de parte do imposto de renda devido para os projetos que acreditam, através de leis de incentivo.



Vencedor da categoria Inovação

ODS ATENDIDOS:





Ponta Grossa

Vison Motel

Vison Motel: investindo em projetos sustentáveis e inovadores

O Projeto fundamentou-se na concepção de que um motel sustentável representa uma importante estratégia de diferenciação do empreendimento. Adotaram medidas sustentáveis para obter vantagem competitiva, com comprometimento social e ambiental, além do econômico. Muitas práticas foram executadas: aproveitamento da água da chuva; redução dos produtos descartáveis; compostagem dos alimentos; marketing como maior aliado; águas das piscinas e duchas das suítes aquecidas de uma forma mais eficiente pelos painéis solares; estrutura toda projetada para gastar o mínimo de energia com a troca total das lâmpadas; automação elétrica e sensores de água; filtro anaeróbico. Além disso, foram realizados novos projetos sociais: Campanha de Inverno Solidária; investimento na capacitação dos funcionários; doação de enxovais e cestas básicas para instituições carentes e comemoração das datas festivas.

ODS ATENDIDOS:



- Aliada Social Pela Inclusão e Diversidade - ASID BRASIL
- AMESFI - Associação Medianeirense de Surdos
- APM da Escola Municipal João Maria Cruz
- APMF Centro Municipal de Educação Infantil Maria Rivabem
- APMF da Escola Municipal Diva Ferreira Reinke
- APMF da Escola Municipal do Campo Nicolau Moraes de Castro
- APMF da Escola Municipal Luiza Gonçalves Monteiro
- Associação Amor em Fios
- Associação Antares
- Associação Beneficente Cristo - ABEC
- Associação Beneficente Dikaion
- Associação Beneficente e Assistencial dos Missionários do Sagrado Coração de Jesus o Bom Pastor
- Associação Beneficente Renascer
- Associação Beneficente São Roque
- Associação Casa do Dona Vani
- Associação Comercial e Empresarial de Marechal Cândido Rondon - Acimacar
- Associação Criarum
- Associação de estudos, Pesquisa e Auxílio às Pessoas com Alzheimer
- Associação de Pais e Mestres do Centro Municipal de Educação Infantil Victor de Almeida Barbosa
- Associação de Proteção à Infância Vovô Vitorino
- Associação dos Amigos do Hospital de Clínicas
- Associação Educacional Nossa Escola
- Associação Evangélica Beneficente de Londrina
- Associação Franciscana de Educação ao Cidadão Especial - AFECE
- Associação Futsal de Umuarama
- Associação Gestora E-LETRO
- Associação Iniciativa Cultural
- Associação LM Almeida
- Associação Manoel Lacerda Cardoso Vieira
- Associação Nariz Solidário
- Associação Nós do Poder Rosa
- Associação para o Incentivo da Cultura e do Entretenimento (APICE)

- Associação Paranaense de Cultura (APC)
- Associação Pescadores de Vida
- Associação Sagrada Família de Nazaré
- Associação Terapia Intensiva de Amor - TIA
- ASSOREMI-Associação de Recicladores do Município de Itaipulândia
- Casa Acolhedora Mãe e Senhora de Todos os Povos
- Casa do Bom Menino de Arapongas
- Centro de Convivência Arte & Vida (CECAV)
- Centro de Integração Empresa-Escola do Paraná - CIEE/PR
- Centro de Orientação e Controle de Excepcionais de Curitiba
- Centro de Treinamento de Adolescentes Dom João Bosco
- Centro Jesuíta de Cidadania e Assistência Social – CJCIAS Cascavel
- Complexo de Saúde Pequeno Cotelengo
- Conselho da Comunidade da Comarca de Marechal Cândido Rondon
- Conselho da Comunidade da Comarca de Toledo
- Coritiba Foot Ball Club
- Elo Apoio Social e Ambiental
- Embaixada Solidária de Toledo
- Escola Aldeia Betânia
- FreeHelper Soluções Sociais
- FUNET - Fundação Educacional de Toledo
- Gerar - Geração de Emprego, Renda e Apoio ao Desenvolvimento Regional
- Grande Oriente do Brasil - Paraná (GOB/PR)
- Hospital Erasto Gaertner
- Hospital Nossa Senhora das Graças
- Hospital Pequeno Príncipe - Associação Hospitalar de Proteção à Infância Dr. Raul Carneiro
- IAMUQUE-Instituto A Mudança que Queremos
- IBGPEX- Instituto Brasileiro de Graduação, pós-graduação e extensão
- Instituto A.Yoshii
- Instituto Beija-Flor de Ação Social
- Instituto Bianchini de Desenvolvimento Social para a

Comunidade

- Instituto Bom Aluno do Brasil
- Instituto Curitiba de Informática
- Instituto Dexis
- Instituto Futebol de Rua
- Instituto GRPCOM
- Instituto Inocência
- Instituto Isis Bruder
- Instituto Judofoz - Associação Esportiva Judofoz
- Instituto Klimionte Ambiental - IKA
- Instituto para o Desenvolvimento do Turismo e Projetos Estratégicos
- Instituto Pegá Leitura Grátis
- Instituto Purunã
- Instituto Robert Bosch
- Instituto Tibagi
- Irmandade Evangélica Betânia
- Londrina Pazeando - Movimento pela Paz e Não-Violência
- Mão amiga - Grupo Beltronense de Prevenção ao Câncer
- Marista Escola Social Santa Mônica
- Movimento Mãos sem Fronteiras no Brasil
- Mulheres Empreendedoras de Colombo
- Organização de Desenvolvimento do Potencial Humano
- Organização Viver
- Palco Escola Ações em Valores Humanos
- Pontos com Amor
- Provopar Cascavel
- Provopar Estadual - Ação Social
- Serviço Social do Sindicato da Indústria da Construção Civil no Estado do Paraná - Seconci PR
- Sociedade Civil Nossa Senhora Aparecida - SCNSA
- Sociedade Filantrópica Semear Medianeira
- Unidade Cuidados Continuados integrados Santa Terezinha
- USNSA - Unidade Social Nossa Senhora Aparecida



Curitiba

Aliada Social Pela Inclusão e Diversidade - ASID BRASIL

Mais Educação - As diferenças que constroem

A “Mais Educação” promove a inclusão de indivíduos com deficiência no ensino regular. Centra-se na sensibilização de equipes escolares e aplica técnicas e metodologias específicas. O projeto se destaca ao engajar a comunidade escolar em desenvolvimento territorial e inovação social. ASID Brasil implementa estratégias para fortalecer redes, comunicar boas práticas e adaptar soluções às demandas locais. O objetivo é ampliar o acesso de alunos com deficiência a serviços educacionais no ensino regular.

ODS ATENDIDOS:





Medianeira

AMESFI - Associação Medianeirense de Surdos

AME - Arte, Meio Ambiente e Educação

O projeto 'VIVER O MELHOR DA IDADE', conduzido pela AMESFI, cria um ambiente de atividades variadas para idosas, visando bem-estar, autonomia e integração. As atividades incluem conversas, artesanato, dança, pilates, inclusão digital e culinária, fomentando o envelhecimento ativo e socialização. O projeto enfatiza a participação ativa, fortalecimento de laços familiares e comunitários, e enriquece a vivência coletiva das participantes.

ODS ATENDIDOS:





Ponta Grossa

APM da Escola Municipal João Maria Cruz

Eu Sou João Eu Sou Maria, Cuido do Mundo e da Família

O objetivo é sensibilizar e capacitar os alunos para a preservação do meio ambiente, formando cidadãos comprometidos com o alcance dos objetivos do desenvolvimento sustentável. Os alunos são, já no presente, excepcionais multiplicadores junto às suas famílias e comunidade no engajamento de ações coerentes com os objetivos de desenvolvimento sustentável. O projeto envolve ações como horta comunitária, horta sustentável, coleta de óleo de cozinha, vermicomposteira, coleta de cartelas de medicamentos usados, coleta de água da chuva e energias renováveis.

ODS ATENDIDOS:





Campo Largo

APMF Centro Municipal de Educação Infantil Maria Rivabem

Horta no CMEI

O projeto Horta CMEI está promovendo união de ações no sentido de viabilizar a importância de todos fazerem e promoverem a diferença no processo da sustentabilidade. Este projeto acredita que cada um de nós pode fazer a diferença com atitudes simples, mas grandiosas de resultados no compromisso com o meio ambiente no reaproveitamento de condições já existentes. Foi possível explorar diversos territórios de aprendizagem a partir da compreensão, consciência e ação social.

ODS ATENDIDOS:





Campo Largo

APMF da Escola Municipal Diva Ferreira Reinke

Tampatas

Todos os estudantes da Escola Municipal Diva Ferreira Reinke, em especial os alunos do 5º ano arrecadam tampinhas plásticas que são levadas pela professora Mariane para centros de reciclagem onde é feita a venda do material. A arrecadação ganhou o nome de Projeto Tampatas e o dinheiro da venda das tampinhas é revertido para compra de ração, medicamentos e tratamentos para cães acolhidos pela Associação São Francisco de Assis, que fica em Balsa Nova. Desde que o Tampatas começou, já foram doados mais de 2 mil reais à Associação. Além da arrecadação, a turma discute temas como meio ambiente e proteção animal.

ODS ATENDIDOS:





Campo Largo

APMF da Escola Municipal do Campo Nicolau Morais de Castro

Conscientização, preservação e mudança de atitude

A professora Regiane Freitas Pereira de Meira desenvolveu o Projeto “Conscientização, preservação e mudança de atitude” com estudantes do 5º ano da Escola M. do Campo Nicolau Morais de Castro, localizada em São Silvestre, no interior de Campo Largo, região metropolitana de Curitiba – Paraná. O objetivo principal do projeto foi desenvolver a consciência ambiental nos estudantes, trabalhando a reciclagem em conjunto com as disciplinas de Língua Portuguesa, Matemática, Ciências e Geografia. Os pais e a comunidade local apoiaram o projeto arrecadando materiais recicláveis para serem vendidos e o valor arrecado foi revertido para ações de empreendedorismo e lazer dos estudantes.

ODS ATENDIDOS:





Campo Largo

APMF da Escola Municipal Luiza Gonçalves Monteiro

Educação e Gastronomia- Receitas Inteligentes

O projeto Educação e Gastronomia - Receitas Inteligentes, vem sendo desenvolvido na escola em parceria com o chef de cozinha e ex-aluno Mateus Paris. Utilizando-se da agricultura local como base e buscando valorizar a produção familiar, incentiva os estudantes a buscar uma Alimentação saudável, aliando os objetivos de aprendizagem propostos pela BNCC, com práticas culinárias em sala de aula e com momentos de aula de campo. Busca-se estimular as crianças a valorizar e respeitar a cultura local, as práticas de agricultura; incentivar o consumo consciente; promover a geração de renda; buscar a igualdade de gênero e contribuir para tornar as práticas de trabalho decente mais inovadoras e atrativas aos estudantes.

ODS ATENDIDOS:





Cascavel

Associação Amor em Fios

Bonecos de tampinhas plásticas para crianças em tratamento de câncer

O projeto consiste na arrecadação de tampinhas plásticas (de água, refrigerante, cosméticos e de outros tipos de garrafas e frascos). Essas tampinhas são retiradas do meio ambiente e transformadas em bonecos, que são entregues a crianças internadas em mais de 70 instituições de tratamento de câncer infantil de 18 estados brasileiros. Além do projeto objetivar a diminuição desse tipo de descarte no meio ambiente, objetiva ainda contribuir com a autoestima dessas crianças, traçando um paralelo entre a criança doente e a tampinha plástica: assim como a tampinha que estava fadada a ficar perdida, sem o descarte correto, ganhou nova vida se transformando em boneco; a criança também, assim que passar pelo tratamento ficará curada, seus cabelos voltarão a crescer e ela terá uma nova vida.

ODS ATENDIDO:





Ponta Grossa

Associação Antares

Instituto Avante

A educação social hoje tem como um de seus principais pontos a democratização do acesso ao conhecimento tanto escolar quanto ao compartilhamento das experiências de vida que cada indivíduo traz consigo. Conhecimento este que pode causar grande impacto e abrir um leque de vivências que podem ser aproveitadas em todas as áreas da vida. Esta é uma área que se enquadra dentro da educação não formal, buscando-se a qualidade de vida do Aluno, aperfeiçoando os conteúdos básicos de ensino regular e proporcionando o conhecimento de temas transversais não aplicados no ensino formal.

ODS ATENDIDO:





Marechal Cândido Rondon

Associação Beneficente Cristo – ABEC

Projeto Musicando com a ABEC

A ação principal do Projeto “Musicando com a ABEC” – Marechal Cândido Rondon – PR (PRONAC nº 190552) é a realização de oficinas de iniciação e formação musical, gratuitas e em horário de contraturno, para crianças, adolescentes e jovens de 07 a 18 anos, especialmente alunos da rede pública de ensino. A finalização prevê uma apresentação musical da Orquestra, formada pelos alunos participantes das oficinas e por seus instrutores. A inovação está na parceria formada com o Colégio Luterano Rui Barbosa, para a concretização do Projeto, no que se refere à cedência de instrumentos de sopro e espaço para aulas e ensaios.

ODS ATENDIDOS:





Piraquara

Associação Dikaion

Jovens do futuro

Em meio a falta de internet, condições de ter acesso adequado a tecnologia e um orientador que seja a ponte entre a inclusão e a sustentabilidade social, surge o projeto Jovens do Futuro para crianças e adolescentes de 09 a 17 anos, que visa garantir a possibilidade da inserção deste público em situação de risco e vulnerabilidade social, bem como as famílias imigrantes da Venezuela, ao mundo tecnológico e a inicialização para o mercado de trabalho.

ODS ATENDIDOS:





Piraquara

Associação Beneficente e Assistencial dos Missionários do Sagrado Coração de Jesus o Bom Pastor

Caminhão do banho

O caminhão do banho é um espaço totalmente dedicado a pessoas em situação de rua, com banheiros, chuveiros e uma cozinha, são oferecidos, comida, roupas e espaço para higiene pessoal destas pessoas. Um caminhão 608, Mercedes-Benz, que percorre a cidade de Piraquara, Pinhais e São José dos Pinhais oferecendo autoestima e a possibilidade de sonhar novamente.

ODS ATENDIDOS:





Curitiba

Associação Beneficente Renascer

Produto social: inclusão e geração de renda com reaproveitamento de matéria-prima

Unindo o social e o ambiental, os produtos desenvolvidos por meio da técnica de reaproveitamento visam gerar renda para as atividades desenvolvidas pela OSC em prol de crianças, adolescentes e jovens adultos com dificuldades emo-

cionais e comportamentais em diversos graus. Oportunizando um espaço de fortalecimento de laços sociais para a inclusão na escola e na vida comunitária, bem como, o desenvolvimento de uma sociedade mais participativa no propó-

sito social. Para aqueles que desejam se engajar mais na causa da inclusão social, convidamos para vir conhecer a instituição, onde atendemos uma média de 500 pessoas/mês nos diversos programas e serviços desenvolvidos.

ODS ATENDIDOS:

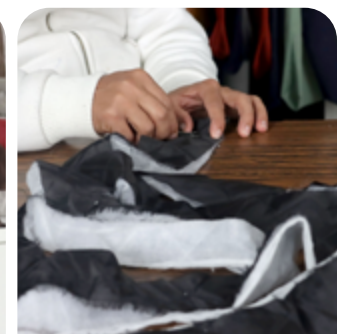



Piraquara

Associação Beneficente São Roque

Projeto Nós fazemos cultura

A Associação São Roque - ABSR, mantém um Programa Cultural destinado a moradores do bairro do Guarituba, em Piraquara; no intuito de superar as condições de vulnerabilidade e prevenir situações de risco potencial, a ABSR dedica atenção especial às crianças, adolescentes e jovens, ofertando serviços socioeducativos. O ensino da Arte e da Cultura foi a ferramenta escolhida para o cumprimento da sua missão de transformar vidas por meio do desenvolvimento da educação, cultura, profissionalização, trabalhando com as famílias, fortalecendo vínculos entre si e com a sociedade. Desde 2008 mantém programas culturais para cerca de 220 usuários nas áreas de Música e Literatura, oferta de bolsas de incentive, amparo social e psicológico.

ODS ATENDIDOS:





Cascavel

Associação Casa Dona Vani

Casa de Apoio Dona Vani

A Casa Dona Vani, nasceu com a missão de prestar apoio a acompanhantes de pacientes, que se deslocam até Cascavel, em busca de tratamento médico. O acompanhante encontrará na Casa Dona Vani, um local para pernoitar, fazer as suas refeições, lavar e secar suas roupas, fazer a sua higiene pessoal e pode permanecer no local enquanto durar o tratamento do paciente que ele acompanha. A ideia de criar e manter uma casa de apoio nestes moldes, surgiu no encontro internacional das Equipes de Nossa Senhora, realizado no ano de 2012, em Brasília (DF).

ODS ATENDIDOS:





Marechal Cândido Rondon

Associação Comercial e Empresarial de Marechal Cândido Rondon – Acimacar

Fórum Empresarial 2022

O Fórum Empresarial, tem como premissa oportunizar aos associados, estudantes e comunidade em geral, de Marechal Cândido Rondon e microrregião, o que há de mais atual, em diversas áreas do conhecimento, além de oportunizar o contato com palestrantes renomados, que contribuirão para o crescimento na vida profissional e pessoal dos participantes. Foram arrecadadas 14 toneladas de alimentos e 11 mil itens de higiene e limpeza, que foram doados para a Assistência Social de Marechal Cândido Rondon e ao Hospital do Câncer de Cascavel (Uopeccan).

ODS ATENDIDO:





Curitiba

Associação Criarum

Mundo do Trabalho e Serviço de Convivência e Fortalecimento de Vínculos

A Associação Criarum executa suas ações de forma preventiva e proativa, pautado na defesa e afirmação de direitos e no desenvolvimento de capacidades e potencialidades, com vistas ao alcance de alternativas emancipatórias para o enfrentamento das vulnerabilidades sociais. Busca-se garantir as seguranças de acolhida e de convívio familiar e comunitário, além de estimular o desenvolvimento da autonomia. Dessa forma entende-se que a articulação com a família, com a comunidade local e com a cidade é imprescindível no trabalho de transformação social, cultural e econômica, em um sentido amplo e territorial. A Associação conta com o Serviço de Convivência e Fortalecimento de Vínculo, com a oferta de cursos profissionalizantes.

ODS ATENDIDOS:





Guarapuava

Associação de estudos, Pesquisa e Auxílio às Pessoas com Alzheimer

Serviço de Proteção Social Básica no Domicílio Para Pessoa Diagnosticada com a Doença de Alzheimer

Atender Pessoas diagnosticadas com Alzheimer seus cuidadores e familiares, executando conforme a tipificação de serviço continuado o Serviço de Proteção Social Básica no Domicílio para Pessoas com Deficiência e Idosas dentro da Política de Assistência Social de acordo com a tipificação nacional dos serviços socioassistenciais, bem como o trabalho em grupos com os idosos, seus cuidadores e familiares.

ODS ATENDIDO:





Campo Largo

Associação de Pais e Mestres do Centro Municipal de Educação Infantil Victor de Almeida Barbosa

Preserve e consuma conscientemente

O CMEI Victor de Almeida Barbosa com 217 crianças de 04 meses a 04 anos em tempo integral e 45 profissionais. Entendendo que a infância é importante na trajetória de cada pessoa, aprende-se conceitos e valores que serão o alicerce para a vida. A educação infantil é a base imprescindível para a questão ambiental e o consumo consciente e sustentável, assim busca-se envolver alunos e familiares em defesa do meio ambiente.

ODS ATENDIDOS:





Curitiba

Associação de Proteção à Infância Vovô Vitorino

Projeto Despertar para a Autonomia (Mulheres na construção civil)

O Projeto Despertar para a autonomia tem como foco profissionalizar jovens e adultos do Tatuquara e Thomaz Coelho, ofertando cursos de capacitação profissional em busca de trazer novas rendas para a comunidade. Dentro deste projeto, temos o curso das mulheres na construção civil, que tem por objetivo formá-las para o mercado de trabalho que é voltado para o público masculino, e beneficiar também famílias da comunidade que vivem em situações de extrema pobreza.

ODS ATENDIDOS:





Curitiba

Associação dos Amigos do Hospital de Clínicas

Ação Recoloca 60+

A 1ª Ação Recoloca 60+ faz parte do cronograma de implementação do eixo Emprega Habilidade 60+, do Centro de Direitos à Vida da Pessoa Idosa – CEDIVIDA. Trata-se de uma ação que sensibilizou e convidou as empresas a ofertarem cursos profissionalizantes, vagas de trabalho aos 60+ e buscou instituições parceiras para oferta de serviços e orientações acerca de Direitos da Pessoa Idosa, Direito Previdenciário e Trabalhista, Saúde, Assistência Social e outras representações. Busca ainda incentivar a contratação de pessoas 60+ e dar visibilidade às importantes mudanças do perfil populacional no Brasil, reforçando às empresas sobre a necessidade de estas priorizarem a temática em suas ações de adaptação à essa nova força de trabalho.

ODS ATENDIDOS:





Pato Branco

Associação Educacional Nossa Escola

Amigos da feira

A Nossa Escola, tem como um dos princípios colaborar com a alimentação saudável e estimular essa consciência com nossos alunos desde pequenos. A alimentação saudável é fundamental para garantir a saúde e o bom crescimento e desenvolvimento das crianças, sendo assim, através de um cardápio personalizado para o lanche escolar, atividades e palestras, horta orgânica cuidada pelos alunos e professora de Educação Ambiental estimulamos esse hábito e estilo de vida, além do apoio na Feira de Produtos Orgânicos que ocorre dentro da escola semanalmente. As aulas interdisciplinares aperfeiçoam esse conhecimento e desenvolvem novas perspectivas de aprendizagem, a teoria e prática caminham juntas para esse Desenvolvimento.

ODS ATENDIDOS:





Londrina

Associação Evangélica Beneficente de Londrina

Atuação da manutenção predial na sustentabilidade ambiental e econômica do Hospital Evangélico de Londrina

Os resultados alcançados superaram com ampla diferença todas as metas propostas pelo projeto mostrando a efetividade das ações. O projeto também teve grande impacto social uma vez que a implementação de práticas de economia de água ajuda a garantir a segurança hídrica, a preservação do meio ambiente e a proteção da saúde humana. O projeto demandou um investimento inicial por parte do hospital, porém o retorno do investimento ocorreu em poucos meses.

ODS ATENDIDOS:





Curitiba

Associação Franciscana de Educação ao Cidadão Especial – AFECE

Projeto C- da sala de aula para a vida diária

ODS ATENDIDOS:



O projeto C- da sala de aula para a vida diária garante a qualidade de vida para crianças e adolescentes com deficiência intelectual de alta especificidade associada. Favorecendo potencialidades com vistas à sua capacidade funcional e desempenho humano, a contribuir para a sua inclusão em todas as esferas da

vida social e proteger a sua saúde, prevenir agravos da deficiência, através de uma metodologia inovadora com os recursos do próprio corpo e do ambiente. As atividades estratégicas de vivências diárias, a equipe interdisciplinar trabalha de forma dirigida para desenvolver os pré requisitos necessários para o apren-

dizado trabalhado em sala, se aluno não consegue levar uma refeição a boca, a Terapeuta Ocupacional trabalha o movimento de pinça, o professor pede ao aluno que de comida ao cachorro, de tal modo a ensiná-lo a ter a coordenação motora para no momento seguinte conseguir levar a comida a boca.



Umuarama

Associação Futsal de Umuarama

AFSU- Transformando Vidas através do Esporte

São atendidos cerca de 560 alunos diretamente e 2.000 indiretamente, sendo crianças, adolescentes, jovens e adultos moradores de Umuarama e Douradina, principalmente nas regiões que se encontram em vulnerabilidade social, há atividades de socialização e práticas desportivas, ampliando a qualidade de vida de todos os participantes. A instituição visa propagar a integração social e propor um estilo de vida mais saudável.

ODS ATENDIDOS:





Londrina

Associação Gestora E-LETRO

E-LETRO - Recuperação de Eletrônicos

O projeto ambiental E-LETRO que surgiu para tratar da redução do impacto ambiental causado pelos eletrônicos que não tinham destino correto. Atua em várias regiões do Paraná, tendo foco na região norte paranaense. Atua também com o repasse de equipamentos de reuso para entidades filantrópicas da região que foram beneficiadas pelo trabalho ambiental desenvolvido, com a participação de grande parte da sociedade. Muitas empresas, poder público e comunidade em geral passaram a destinar seus equipamentos não utilizados para o projeto E-LETRO que teve uma grande repercussão em mídias televisivas, premiações, eventos entre outros, o que trouxe grande exposição para esclarecimento das atuações do projeto Ambiental. Hoje com repercussão do que já foi praticado ao longo dos quase 16 anos, há convicção de que se cumpre alguns dos Objetivos de Desenvolvimento Sustentável da ONU.

ODS ATENDIDOS:





Curitiba

Associação Iniciativa Cultural

Projeto Primeiros Passos

O projeto Primeiros Passos surgiu em 2019 com a finalidade de acompanhar mulheres gestantes e puérperas da comunidade Vila Torres, proporcionando um espaço seguro de apoio emocional. Com o projeto garante-se o direito da mulher e da criança desde a sua concepção, proporcionando um gestar saudável e o desenvolvimento de crianças até 2 anos, minimizando as situações de vulnerabilidades e risco social na qual estão inseridas. Para isso, desenvolvem-se atividades como: orientação e acompanhamento multidisciplinar; rodas de conversa ou atendimentos individuais; auxílio na elaboração de estratégia de promoção da autonomia financeira; fortalecimento dos vínculos familiares e comunitários; promoção e garantia do acesso aos direitos da mulher e da criança; distribuição de doações para os bebês.

ODS ATENDIDOS:





Curitiba

Associação LM Almeida

Atendimento Terapêutico a Crianças e Adolescentes vítimas de situação de Abuso Sexual

ODS ATENDIDO:



Pacientes submetidos à terapia relataram significativos ganhos em sintomas de TEPT (Transtorno de Estresse Pós-traumático) e depressão. Através da terapia é possível minimizar alguns dos sintomas, tais como: ataques de pânico, culpa, descontentamento geral, desesperança, nervosismo, perda de interesse

ou prazer nas atividades, raiva, solidão ou sofrimento emocional, agitação, agressão, automutilação, comportamento autodestrutivo, gritos, hiper vigilância, hostilidade, irritabilidade ou isolamento social, alucinação, ansiedade severa, depressão, flashback, medo ou desconfiança, insônia, pesadelos, privação de

sono ou terror noturno, estresse agudo ou perda de consciência, pensamentos indesejados ou pensamentos suicidas, desapego emocional, dor de cabeça ou falta de resposta emocional, entre outros. A terapia terá a oportunidade de trazer a vítima e seus familiares benefícios e melhor qualidade de vida.



Goioxim

Associação Manoel Lacerda Cardoso Vieira

Curso de Corte e Costura Para Mulheres do Município de Goioxim

O projeto aconteceu na Associação Manoel Lacerda Cardoso Vieira, no município do Goioxim (PR), onde foi ofertado um curso de corte e costura para as mulheres, auxiliando na profissionalização e renda das famílias do local.

ODS ATENDIDOS:





Curitiba

Associação Nariz Solidário

De Nariz para Nariz

“De Nariz para Nariz” é um projeto iniciado na pandemia que, utilizando a tecnologia de forma adaptada, criou soluções inovadoras que impactaram milhares de pessoas: manequins com rodinhas e tablets no rosto que passeavam pelos ambientes 100% Covid, realizando chamadas online com palhaços, levando esperança e acolhimento para pacientes e profissionais de saúde, vídeos com material lúdico e educativo, veiculados em televisores disponíveis em leitos, jogo de cartas inédito para crianças, criação de ampla rede de apoio e capacitação para lideranças de grupos de palhaços voluntários do país, foram impactadas mais de 49 mil pessoas em hospitais de forma direta, mais de 400 mil em redes sociais e 300 lideranças.

ODS ATENDIDOS:





Londrina

Associação Nós do Poder Rosa

I Seminário de Enfrentamento à Violência Doméstica contra a Mulher

Discute-se e apresentam-se práticas vivenciadas pelas políticas amplas e articuladas nas esferas dos poderes Executivo, Legislativo e Judiciário e pela Sociedade Civil Organizada, promovendo o enfrentamento da violência doméstica contra a Mulher, incluindo também a criança e adolescente, promovendo a proteção da unidade familiar, alinhando ações conjuntas para esse desafio crescente social, entendendo que todas as formas de violência devem ser enfrentadas com persistência e resistência e com o desenvolvimento de uma cultura de paz que possibilite a construção de uma cidadania igualitária.

ODS ATENDIDOS:





Curitiba

Associação para o Incentivo da Cultura e do Entretenimento (APICE)

Programa Guritiba

Está na 12ª edição, em 2019 ganhou Menção Honrosa no Prêmio Sesi ODS, atua com foco no público infanto-juvenil através dos seus 4 eixos: espetáculos de artes cênicas, oficinas de arte-educação para crianças e adolescentes da rede pública de ensino, ações formativas extracurriculares para educadores trabalharem com seus alunos e ações de formação de plateia e acesso à arte com crianças e suas famílias em situação de vulnerabilidade social (Cultura em Família).

ODS ATENDIDOS:





Curitiba

Associação Paranaense de Cultura (APC)

Renovação Sustentável PUCPR: Um Projeto de Reciclagem para um Futuro Melhor

Em 2022, o Brasil gerou 81,8 milhões de toneladas de resíduos sólidos urbanos, com apenas 3% sendo reciclados. A reciclagem traz diversos benefícios para o meio ambiente e a sociedade, e ajuda a combater o desperdício e a conscientizar a população sobre a importância da sustentabilidade. A Pontifícia Universidade Católica do Paraná (PUC/PR) tem atuado na sustentabilidade ambiental e social por meio da destinação de 100% dos seus resíduos recicláveis a cooperativa local. O projeto já destinou 49,5 toneladas em 2022 e 10 toneladas no primeiro quadrimestre de 2023, contribuindo com a renda de 15 famílias e ampliando os dias de trabalho para a Cooperativa localizada no bairro Prado Velho em Curitiba (PR).

ODS ATENDIDOS:





Sarandi

Associação Pescadores de Vida

Corpo e Mente em Movimento

A Associação Pescadores de Vidas realiza o projeto Corpo e Mente em Movimento, que visa possibilitar e estimular o estilo de vida saudável e proporcionar momentos para a convivência familiar e comunitária e gerar vínculos fortalecidos, além de distanciar crianças e adolescentes da violência e criminalidade que acarreta o Município de Sarandi. O projeto realiza acompanhamento da frequência escolar dos atendidos no período do ano letivo, promove eventos e encontros que envolve a família dos atendidos a comunidade local e voluntários da associação e garante que os atendidos tenham direito à prática de atividades físicas individuais e em grupo, durante o ano.

ODS ATENDIDOS:





Curitiba

Associação Sagrada Família de Nazaré

Mãos que semeiam

O projeto “Mãos que Semeiam”, tem como objetivo oferecer um ambiente agradável e de sociabilidade, onde as crianças e adolescentes acompanhadas no Serviço de Convivência e Fortalecimento de Vínculos-SCFV, pudessem desenvolver atividades relacionadas ao meio ambiente, foi pensado no cultivo de hortaliças e legumes, sendo então criada uma horta para oferecer a possibilidade da aproximação com os cuidados com a terra e a natureza. O projeto possibilita que as crianças e adolescentes participem de todas as fases do plantio, que vão desde a preparação do solo até a colheita e assim o interesse do consumo de produtos orgânicos poderá ser despertado, bem como, seus benefícios à saúde, visando ainda valorizar a contribuição dos participantes do serviço na produção do alimento que será consumido por eles.

ODS ATENDIDOS:





Curitiba

Associação Terapia Intensiva de Amor – TIA

TIAtro - O teatro que leva vida

TIAtro - o Teatro que leva vida, leva arte e cultura por meio da palhaçaria para dentro da comunidade hospitalar, sempre com uma peça que além de comicidade trabalha também a reflexão, os sentimentos e faz com que o público esqueça que está em um hospital e desfrute daquele momento de entretenimento.

ODS ATENDIDOS:





Itaipulândia

ASSOREMI - Associação de Recicladores do Município de Itaipulândia

Tratamento de resíduos têxteis

ODS ATENDIDOS:



A Associação fundada em 2009, conta com 57 associados com renda aproximada de R\$ 3.000,00. Realiza a coleta seletiva em 100% do município (zona urbana e rural) gerando aproximadamente 25 toneladas/mês de rejeito oriundos da triagem dos materiais recicláveis. Também há uma grande quantidade diária

de vestuário (aproximadamente 350 kg/dia) que está sendo comercializada em um bazar. Para melhorar a exposição no bazar, a Associação recebeu da Secretaria de Meio Ambiente uma lavadora e uma secadora industrial para realizar o processo de higienização dos vestuários, e uma calandra (máquina de passar

roupas) da Secretaria de Saúde. Com a operação de lavagem das roupas doadas e com a implantação de máquinas de fazer estopas e tapetes para recuperar os resíduos de vestuários não aproveitados para o Bazar, aproximadamente 100 toneladas/ano de resíduos deixarão de ser destinados ao aterro municipal.



Londrina

Casa Acolhedora Mãe e Senhora de Todos os Povos

Inclusão Digital: caminhos para o futuro

A Oficina de “Inclusão Digital: caminhos para o futuro”, é executada por um instrutor de tecnologia, onde ele desenvolve ações direcionadas, a partir de metodologia planejada e facilitada, onde o educando é oportunizado ao acesso no uso de ferramentas tecnológicas. Se pode citar um exemplo de prática, apresentando a metodologia aplicada com a temática de “Introdução à Inclusão Digita: Computador e suas funcionalidades”, que por sua vez, vem sendo desenvolvida, apresentando conteúdos como: Arquitetura de Computador; Sistema Operacional Windows; Pacote Office; Navegadores de Internet e reflexão sobre a segurança; Utilização de Email; Plataformas de jogabilidade, interação e design gráfico.

ODS ATENDIDOS:





Arapongas

Casa do Bom Menino de Arapongas

Projeto Crescer

ODS ATENDIDOS:



O Projeto Crescer é desenvolvido pela entidade, já atendeu mais de 5.000 alunos nesses 17 anos de existência. São crianças e adolescentes que tiveram e têm oportunidades de acessar, através da educação, atividades culturais, de lazer, lúdicas, esportivas, alimentação saudável, além do apoio social e psicológico. O atendimento ofertado pela entidade contribui para a formação

cidadã desses alunos, transformando sua realidade social com vistas à formação de sujeitos críticos, autônomos, munidos de ética e de solidariedade. O Projeto Crescer funciona em sistema de contraturno escolar no qual oferta oficinas culturais de desenho, canto, coral, capoeira, dança, flauta doce, teclado, fanfarra e teatro, oficinas pedagógicas de cidadania, autoconhecimento, produ-

ção textual, educação física, matemática, inglês, informática, português, robótica e oficina gastronômica de chocolate. Há outros dois eixos importantes: o grupo de estudos especializado e o grupo de apoio familiar, além da preocupação com aspectos nutricionais e de segurança alimentar dos alunos ofertando pelo menos, duas refeições diárias.



Arapongas

Centro de Convivência Arte & Vida (CECAV)

Arte Social

O Projeto Arte Social visa contribuir para a inclusão social, através de atividades culturais, lúdicas, e esportiva, com ações complementares à educação escolar formal constituindo assim, um espaço de convivência e de desenvolvimento do protagonismo e autonomia de nossos beneficiários, a partir dos interesses, demandas e potencialidades, dos mesmos, respeitando cada faixa etária, consistindo com uma visão multidisciplinar que integra as artes, a formação, e o social, como ferramenta de transformação social.

ODS ATENDIDO:





Curitiba

Centro de Integração Empresa-Escola do Paraná - CIEE/PR

Programa Família em Ação

ODS ATENDIDOS:



A partir de demanda dos usuários do CIEE/PR, percebeu-se necessidade de criar Programa Social em apoio às situações familiares (conflitos e dificuldades) denominado “Família em Ação”. As atitudes do adolescente são reflexo da convivência familiar. O Programa visa o fortalecimento desta, envolvendo adolescente e responsável, por meio de dinâmica com intuito de desenvolver a potencialidade das famílias, ora camuflada pela fragilidade social, ora ainda não despertada. Os encontros ocorrem de forma permanente e planejada. Contempla Inteligência Emocional, diferencial no mundo do trabalho, e promove maior conexão entre adolescente-família-entidade, fortalecendo a atuação da rede de proteção social. O Programa é realizado em diversas unidades do CIEE/PR e beneficiou 3.800 pessoas em 2022.

A partir de demanda dos usuários do CIEE/PR, percebeu-se necessidade de criar Programa Social em apoio às situações familiares (conflitos e dificuldades) denominado “Família em Ação”. As atitudes do adolescente são reflexo da convivência familiar. O Programa visa o fortalecimento desta, envolvendo adolescente e responsável, por meio de dinâmica com intuito de desenvolver a potencialidade das famílias, ora camuflada pela fragilidade social, ora ainda não despertada. Os encontros ocorrem de forma permanente e planejada. Contempla Inteligência Emocional, diferencial no mundo do trabalho, e promove maior conexão entre adolescente-família-entidade, fortalecendo a atuação da rede de proteção social. O Programa é realizado em diversas unidades do CIEE/PR e beneficiou 3.800 pessoas em 2022.

A partir de demanda dos usuários do CIEE/PR, percebeu-se necessidade de criar Programa Social em apoio às situações familiares (conflitos e dificuldades) denominado “Família em Ação”. As atitudes do adolescente são reflexo da convivência familiar. O Programa visa o fortalecimento desta, envolvendo adolescente e responsável, por meio de dinâmica com intuito de desenvolver a potencialidade das famílias, ora camuflada pela fragilidade social, ora ainda não despertada. Os encontros ocorrem de forma permanente e planejada. Contempla Inteligência Emocional, diferencial no mundo do trabalho, e promove maior conexão entre adolescente-família-entidade, fortalecendo a atuação da rede de proteção social. O Programa é realizado em diversas unidades do CIEE/PR e beneficiou 3.800 pessoas em 2022.



Curitiba

Centro de Orientação e Controle de Excepcionais de Curitiba

Recria Resíduos

ODS ATENDIDOS:



O presente projeto visa a execução de atividades que levam à consciência e ao conhecimento ambiental, interagindo com os hábitos diários e atitudes sustentáveis. Este projeto objetiva a mobilização da sociedade em torno da “Represa Passaúna”, de forma direta

e indiretamente a comunidade em geral. Direcionando para a Escola Nilza Tartuce-Passaúna o descarte de embalagens PET para que possam ser transformadas em jogos pedagógicos para suprir as necessidades das instituições de ensino parceiras e

economicamente vulneráveis do entorno. O foco na sustentabilidade corrobora com a importância de crescer de forma consciente e sustentável, preparando gerações preocupadas com o desenvolvimento econômico e equilíbrio ambiental.



Rebouças

Centro de Treinamento de Adolescentes Dom João Bosco

Transformando a Realidade

Prática que busca o desenvolvimento sustentável por meio da conscientização, educação e preparação de crianças e jovens em situação de vulnerabilidade. Esta iniciativa oferece um ambiente seguro, promove a inclusão social e empodera meninas e mulheres, intervindo por meio de um trabalho humanizado para a superação de problemas sociais, estimulando práticas educativas por meio de atividades lúdicas e recreativas e incorporando ações que visem a preservação ambiental. O projeto fortalece a rede de proteção local e somado a isso, contribui para a conquista dos Objetivos de Desenvolvimento Sustentável (ODS) da ONU.

ODS ATENDIDOS:





Cascavel

Centro Jesuíta de Cidadania e Assistência Social – CJIAS Cascavel

Programa de Integração ao Mundo do Trabalho

O Centro Jesuíta tem como foco a mulher na complexidade das suas relações de gênero, familiares, sociais e de trabalho. Desde 2008 oferta gratuitamente oficinas de artesanato e de costura como alternativas possíveis para geração de renda e convívio. A oficina de formação cidadã oferece palestras com temas diversos, visando promover o acesso aos direitos e contribuir na melhoria de sua qualidade de vida, fortalecendo o exercício de cidadania. Atualmente são atendidas 164 mulheres e é ofertado Mesa Brasil para mais de 40 famílias.

ODS ATENDIDOS:





Curitiba

Complexo de Saúde Pequeno Cotelengo

Estudar também é para mim!

Nasce em julho de 2019 o projeto “Estudar também é para mim!”, desenvolvido em parceria com apoio do Sesi e do Senai Portão. Ele foi estruturado nos pilares da Educação de Jovens e Adultos (EJA) do Sesi no Paraná, como profissionalizante (EJA PRO) em uma organização de qualidade e certificado reconhecido pelo Ministério da Educação (MEC). Tem como finalidade e objetivos: o compromisso com a formação humana e com o acesso à cultura geral, de modo a que os educandos venham a desenvolver sua identidade como pessoas e sua cidadania e produtivamente das relações sociais, com comportamento ético e compromisso político, através do desenvolvimento da autonomia intelectual e moral.

ODS ATENDIDOS:





Marechal Cândido Rondon

Conselho da Comunidade da Comarca de Marechal Cândido Rondon

Programa de Orientação Social Maria da Penha - PROSMAPE

Busca contribuir para o combate e/ou redução da violência doméstica e familiar contra a mulher na Comarca de Marechal Cândido Rondon, por meio de ações preventivas e grupos reflexivos para homens que infringem a Lei Maria da Penha. A metodologia de trabalho consiste em 5 passos: Acolhimento, Atendimento Social Individualizado, Grupo Reflexivo, Acompanhamento Psicológico Individual e Encaminhamentos Pós-grupo. Nos últimos anos foi possível observar os impactos positivos na redução da reincidência da violência doméstica na comarca impactando os ODS e colaborando na replicação da iniciativa em outras cidades da região.

ODS ATENDIDOS:





Toledo

Conselho da Comunidade da Comarca de Toledo

Projeto Mãos que criam

ODS ATENDIDOS:



Aproxima pessoas privada de liberdade da cidadania por meio de palestras em diversas áreas: saúde, educação, entretenimento, oficinas temáticas como a semana da paz, mês azul, entre outros, visando proporcionar melhores condições psicológicas, contribuindo com a descontração para a melhoria da autoestima, possibilitando que os participan-

tes possam retratar seu pensamento, a sensibilidade, a imaginação, a percepção e a intuição, auxiliando no desenvolvimento de suas capacidades criativas. Promove a integração entre os órgãos institucionais e a sociedade civil organizada, para melhoria do sistema prisional proporcionando impactos relevantes na realidade carcerária e acolhendo e a

ouvindo as reivindicações de representantes e dos seus familiares das pessoas privadas de Liberdade, buscando ações conjuntas para melhor fiscalizar penas e medidas alternativas e prevenindo a reincidência criminal, por meio de atendimento de profissionais que possam dar este suporte necessário.



Curitiba

Coritiba Foot Ball Club

Nossa Identidade Verde

O programa Nossa Identidade Verde é o primeiro programa ambiental de um clube de futebol brasileiro e defende os preceitos de um fair-play ambiental, colocando o esporte e suas qualidades socioculturais como um catalisador da sustentabilidade e preservação da biodiversidade.

ODS ATENDIDOS:





Curitiba

Elo Apoio Social e Ambiental

Plantando esperança

Em 2022, participaram 22 adolescentes, residentes nas regiões do Parolin e Vila Torres, alterando sua rotina de setembro a novembro, participando de encontros com foco na formação para o mundo do trabalho, onde foram aplicados temas sobre cidadania, direitos humanos, ética, diversidade, competências profissionais e pessoais, entre outras. Concomitante a formação, receberam o diferencial de serem acolhidos e assistidos pelo serviço de apoio psicológico disponibilizado pela Elo Apoio Social e Ambiental, favorecendo com que após seis meses do encerramento, 43% dos atendidos tivessem suas vidas transformadas por meio da inserção em atividades produtivas de forma protegida.

ODS ATENDIDOS:





Toledo

Embaixada Solidária de Toledo

Trabalho e dignidade sem fronteiras

Promover o desenvolvimento profissional e melhorar as condições de vida da população migrante. A Agência do Trabalhador de Toledo oferece um atendimento personalizado e humanizado aos migrantes. Auxilia-os no preenchimento de seus currículos e encaminha os migrantes para vagas de emprego compatíveis com suas habilidades e monitora se foram contratados ou não, até serem contratados. Oferece uma série de serviços gratuitos aos migrantes, destacando-se o Curriculum Vitae Automático, cursos profissionalizantes e de qualificações em parceria com o Senai Toledo. Capacita os beneficiários para que possam crescer de forma sustentável, saindo da miséria, da carência, da insalubridade e/ou periculosidade.

ODS ATENDIDOS:





Curitiba

Escola Aldeia Betânia

Preservando o futuro

Trabalho de estímulo do desenvolvimento do processo socioeducativo e formativo em educação ambiental de maneira lúdica e prática às crianças. O objetivo é estimular o desenvolvimento do processo socioeducativo e formativo em educação ambiental às crianças de maneira lúdica e prática, desenvolvido com as 576 crianças matriculadas na Escola Aldeia Betânia. A realização das atividades é composta basicamente por rodas de conversa com base em notícias, estudos e pesquisas voltadas o meio ambiente e de acordo com a faixa etária das crianças; oficinas de agropecuária (cultivo da terra com manuseio da horta, plantio de mudas, colheita; criação de animais com cuidados básicos de higiene e alimentação); ações de sensibilização ambiental (separação de resíduos, interferência humana nos ecossistemas, diminuição da produção de lixo etc.).

ODS ATENDIDOS:





Curitiba

FreeHelper Soluções Sociais

Plataforma FreeHelper

A FreeHelper leva conhecimento profissional para ONG por meio de uma plataforma de voluntariado especializado (*skill based*). Toda liderança de organização sem fins lucrativos pode solicitar uma ajuda profissional na plataforma e toda pessoa que deseja doar seu conhecimento pode se tornar um voluntário FreeHelper fazendo seu cadastro. Conectam quem deseja ajudar com quem precisa de ajuda para ações profissionais de curto-médio prazo e a distância remotamente. Impactam todos os ODS com as mais de 450 ONG parceiras e geram impacto positivo para empresas via projetos sociais corporativos.

ODS ATENDIDOS:





Toledo

FUNET - Fundação Educacional de Toledo

Educação nutricional na escola

A fase da infância é de extrema importância para a formação de hábitos, principalmente alimentares. Inserida no contexto familiar, a criança começa a formar e internalizar os padrões de comportamento alimentar, assim, a escola é o principal lugar para a consolidação de práticas alimentares saudáveis em crianças. A Fundação Educacional de Toledo, que é uma instituição de ensino, conta com 160 colaboradores e oferece atendimento educacional integral para 890 estudantes, além de, participar do Núcleo ODS da cidade de Toledo.

ODS ATENDIDOS:



EXPERIMENTAR SALADA.





Curitiba

Gerar - Geração de Emprego, Renda e Apoio ao Desenvolvimento Regional

Gerar EHCO

Induzir atitudes, consciência e práticas sustentáveis permeando os aspectos socioeducativos e ambiental, mobilizando pessoas, apoiando organizações e disseminando ideias.

ODS ATENDIDO:





Curitiba

Grande Oriente do Brasil - Paraná (GOB/PR)

Semeando solidariedade

A instituição apoia e desenvolve diversos projetos sociais junto a comunidade, pois investir e acreditar nas pessoas faz parte da gestão e estimular a erradicação da pobreza e fome proporciona um mundo melhor e inclusivo. Realiza continuamente treinamentos de capacitação dos colaboradores, as medidas são aplicadas de acordo com a demanda e necessidade de cada setor. Arrecada alimentos não perecíveis, produtos de higiene e limpeza e brinquedos que são destinados a pessoas em vulnerabilidade social, foram mais de 200 toneladas de alimento em 17 cidades do Paraná.

ODS ATENDIDOS:





Curitiba

Hospital Erasto Gaertner

Práticas Sustentáveis em um Hospital Oncológico Filantrópico

O Hospital Erasto Gaertner é um centro de excelência em diagnóstico, tratamento, prevenção, ensino e pesquisa na área da Oncologia, atualmente é o maior Câncer Center do Paraná e referência no sul do Brasil. Possui uma Unidade de Alimentação e Nutrição (UAN) de autogestão, responsável pelo fornecimento de mais de 3.000 refeições/dia para pacientes oncológicos, acompanhantes e colaboradores e o Serviço de Engenharia para atendimento da demanda de infraestrutura da instituição, engajados com os objetivos de sustentabilidade que são: minimizar custos financeiros, ambientais e sociais.

ODS ATENDIDOS:





Curitiba

Hospital Nossa Senhora das Graças

Estação de Tratamento de Água - ETAR

Com resultado da operação da estação de tratamento de água de reuso até o momento obtive-se uma redução média de 1.942 m³ de água por mês, equivalente a uma economia de R\$

28.096,48 por mês ou o consumo equivalente de 230 residências. O projeto contribui para a sustentabilidade futura não só do Hospital, mas também do sistema de saúde como um todo,

em um cenário onde a água se torna um recurso não só de alto custo, mas também escasso. Contribui-se assim para reduzir a exposição do hospital a um risco de desabastecimento.

ODS ATENDIDOS:





Curitiba

Finalista

Hospital Pequeno Príncipe - Associação Hospitalar de Proteção à Infância Dr. Raul Carneiro

Eficiência Energética e Redução das Emissões de Gases de Efeito Estufa do Hospital Pequeno Príncipe

As emissões de gases de efeito estufa são uma das principais fontes de alterações climáticas do mundo e o setor de saúde representa 4,4% das emissões globais. Para reduzir seu impacto e conter as emissões dos gases do efeito estufa, bem como ampliar sua demanda para atender o aumento do número de pacientes/dia e consumo de energia elétrica, O Hospital Pequeno Príncipe criou o Programa de eficiência energética e o Projeto de redução de compensação das emissões de gases de efeito estufa com proteção de área na Grande Reserva Mata Atlântica utilizando uma metodologia embasada pelo mecanismo REDD+.

ODS ATENDIDOS:





Curitiba

IAMUQUE- Instituto A Mudança que Queremos

ODS ATENDIDOS:



Rede de Portais da Grande Reserva Mata Atlântica



A Mata Atlântica, uma das florestas tropicais mais exuberantes e biodiversas do mundo, está reduzida a menos de 13% de seu tamanho original. A Grande Reserva Mata Atlântica, território que se estende entre o Paraná, Santa Catarina e São Paulo, é o maior remanescente contínuo

de Mata Atlântica em bom estado de conservação. A identidade desse grande território está sendo consolidada como um destino turístico de natureza e estruturada através de uma rede denominada Rede de Portais da Grande Reserva Mata Atlântica, uma plataforma coletiva

e colaborativa que compartilha uma visão comum, facilitando e estimulando ações em conjunto e envolvendo representantes dos mais diversos setores e áreas de atuação de diferentes regiões, que até então não vislumbravam possibilidades para a união de forças.



Curitiba

IBGPEX- Instituto Brasileiro de Graduação, pós-graduação e extensão

Projeto Despertar

Proporciona ações afirmativas de sensibilização, conscientização e inclusão, visando atender às problemáticas trazidas por pessoas neuroatípicas com relação aos seus direitos, entre eles, a inclusão social e técnica no mercado de trabalho, por meio da capacitação profissional e desenvolvimento pessoal. Mantido pelo Grupo Uninter e desenvolvido pelo IBGPEX, oferece ajuda de custo aos beneficiados e bolsas de estudos para educação técnica e superior. Durante e após a formação, os participantes têm a possibilidade de ingressar como colaboradores efetivos do Grupo ou em outras empresas. Até o momento já foram beneficiadas mais de 60 pessoas e suas famílias. O programa tem duração de 12 meses e trabalha de forma paralela o desenvolvimento de hard skills, com Informática acessível, técnicas administrativas e Soft skills por meio da Arteterapia e outras disciplinas.

ODS ATENDIDOS:





Londrina

Instituto A.Yoshii

Canteiro da leitura

Implementado em julho de 2021, o projeto registra excelente aceitação e repercussão entre os colaboradores e, em pouco mais de um ano, atingiu a marca de 12 Canteiros da Leitura implementados em Londrina, Maringá, Curitiba, Porto Amazonas no Paraná e Capivari em SP. Nele, os trabalhadores da construção civil têm livre acesso às obras literárias, encontram no ambiente de trabalho um novo incentivo à leitura. Nestas bibliotecas construídas dentro dos canteiros de obra, o instituto disponibiliza exemplares entre livros, revistas e histórias em quadrinhos, que podem ser lidos nos intervalos de trabalho ou em casa, engajando a leitura em família. Os títulos disponibilizados integram o acervo do Instituto e são voltados para as realidades profissional e pessoal dos colaboradores, como biografias, literatura brasileira, infantil e internacional, autoajuda, gestão, entre outros.

ODS ATENDIDOS:





Colombo

Instituto Beija-Flor de Ação Social

Orquestra de Cordas Beija-Flor

O Instituto Beija Flor está localizado em Colombo, no bairro Guaraituba, uma das comunidades mais vulneráveis do município. Tem como missão “Fazer Bem o Bem”, que é prestar serviço de qualidade, por meio do apoio e incentivo a educação e promoção ao acesso à cultura, às crianças e adolescentes, com objetivo de desenvolver o cidadão autônomo e colaborar para um mundo melhor. Desde sua fundação oferece oficinas de musicalização e de instrumentos de corda (violino, viola e violoncelo). Em 2021 constituiu a Orquestra de Cordas Beija-Flor, com a participação dos educandos e de crianças e adolescentes da comunidade, já realizou diversas apresentações em Colombo e Curitiba e em 2022 teve o projeto aprovado na Lei Rouanet.

ODS ATENDIDOS:





Maringá

Instituto Bianchini de Desenvolvimento Social para a Comunidade

Constituição em Ação

Promove o conhecimento e a compreensão da Constituição Federal entre jovens de 14 a 18 anos. Com uma abordagem didática e interativa, o programa oferece uma formação jurídica adequada, preenchendo a lacuna existente nas escolas tradicionais em relação ao ensino constitucional, capacitando os jovens para exercerem sua cidadania de forma informada e ativa. O programa Constituição em Ação busca formar cidadãos conscientes e atuantes, preparados para contribuir na construção de uma sociedade mais justa, democrática e sustentável.

ODS ATENDIDOS:





São José dos Pinhais

Instituto Bom Aluno do Brasil

Protagonismo e Cidadania

ODS ATENDIDOS:



Com a junção entre teoria e prática voltadas aos 17 ODS e a reflexão sobre possibilidades de melhorias e resoluções de problemas. Sendo aplicada através das seguintes etapas e métodos: *Workshop* de formação de jovens lideranças e desenvolvimento de projetos e ações vinculadas à Agenda 2030 e aos 17 ODS;

oficina sobre a comunicação de ideias e preparo para apresentações; oficinas de oratória e oficinas sobre Negócio Social, cuja proposta foi desenvolver, em grupo, uma ideia e criar um protótipo e um *pitch* de um produto, norteados pelas ODS escolhidas pelos alunos, estes criaram protótipos de projetos e soluções

sobre recolocação no trabalho a grupos de minorias; consumo consciente de alimentos; democratização, acessibilidade de informação e segurança tecnológica; trabalho digno para profissionais autônomos no ramo de construção; melhor qualidade de ensino para adolescentes; pobreza e higiene menstrual.



Curitiba

Instituto Curitiba de Informática

Saúde 4.1 - Cabine de Teleatendimento

Sem precisar sair de casa e usando smartphone, o cidadão conta com o modo eletrônico de acesso a várias informações, orientações e serviços do SUS Curitibano, de acordo com a demanda apresentada, pela Central Saúde Já, vinculada à Secretaria Municipal da Saúde. A nova prática de atendimento desenvolvida pelo Instituto Curitiba de Informática, incorpora tecnologia às práticas dos profissionais para promover humanização, acessibilidade, agilidade, segurança e qualidade para os usuários do Sistema Único de Saúde (SUS) Municipal. O novo modelo amplia e agiliza o acesso ao atendimento para os usuários enquanto qualifica e otimiza fluxo de trabalho para a instituição, além de ser totalmente sustentável gera redução de custos aos serviços, tudo com a devida qualidade segurança e sigilos que um atendimento médico exige.

ODS ATENDIDOS:





Maringá

Instituto Dexis

Campanha União Solidária

A Campanha União Solidária busca gerar impacto positivo na comunidade através do fomento à captação de recursos, estimulando as organizações da Sociedade Civil a arrecadarem recursos para seus projetos de transformação social e promovendo o engajamento da sociedade para causas sociais da comunidade local. Com abrangência nos municípios do Estado do PR, SP e MT. Os recursos são arrecadados por meio da comercialização de cupons, que são disponibilizados, e cuja venda é de responsabilidade da instituição e o valor arrecadado será integralmente revertido para a execução e/ou aprimoramento dos projetos submetidos e aprovados de acordo com o edital. Desde 2018 a campanha já arrecadou mais de 18 milhões de reais, beneficiou mais de três mil projetos, atendendo mais de 3 milhões de vidas.

ODS ATENDIDOS:





São José dos Pinhais

Instituto Futebol de Rua

Futebol de Rua pela Educação

A ampliação do atendimento de meninas no projeto Futebol de Rua pela Educação, foi possível a partir de um conjunto de ações afirmativas, já pactuadas na abertura do convênio junto aos municípios, em que o projeto é executado.

Entre essas práticas destacamos: destinação de 50% das vagas prioritariamente ao público feminino; prioridade na contratação de mulheres para que sirvam de referência para as meninas no âmbito educacional e esportivo; times sempre mistos na aplicação esportiva; 15% dos temas trabalhados nas aulas do cronograma do projeto são destinadas à discussão da igualdade de gênero; prática esportiva inclusiva e segura para meninas e adolescentes (ONU/Unicef); escuta atenta e qualificada para identificação de questões de violência racial e/ou de gênero para todos os beneficiários do projeto; formação continuada docente, com oficinas para Enfrentamento ao Abuso, Exploração e Violência Sexual.

ODS ATENDIDOS:





Curitiba

Instituto GRPCOM

Programa Impulso: fortalecendo a Comunicação e a Gestão do Terceiro Setor

ODS ATENDIDO:



As Organizações da Sociedade Civil (OSC) desempenham um papel crucial como agentes de mudança social, promovendo causas importantes, defendendo direitos e incentivando a participação cidadã. Reconhecendo sua importância, o Programa Impulso do IGRPCOM foi criado em 2010 para

fortalecer e profissionalizar as OSC. O programa oferece recursos gratuitos, como cursos, webinars e testes organizacionais, capacitando as organizações com conhecimentos práticos. As OSC parceiras recebem publicidade gratuita nas mídias do GRPCOM, ampliando sua visibilidade e redes de apoio. O Impulso

também conecta voluntários e OSC, promovendo serviços profissionais. Com mais de 700 organizações parceiras de 20 estados do Brasil, o Programa Impulso se destaca pelo baixo custo e pela capacidade de escalonamento, permitindo a participação e benefícios para organizações de todo o país.



Matelândia

Instituto Inocência

Teatro “O Encantado Caminho dos Tijolos Amarelos”



O espetáculo teatral “O encantado Caminho dos tijolos Amarelos” é uma releitura do conto infantil O Mágico de Oz, apresentando um universo de magia com diversos cenários em que inusitados personagens interagem com a protagonista, orientado e ensinado cuidado com o corpo e prevenção ao abuso de maneira lúdica, com linguagem acessível e apropriada a faixa etária a qual se

destina utilizando recursos para melhor fixação da mensagem transmitida. As apresentações são oferecidas para crianças com idade entre 04 e 11 anos de todas as escolas e ocorrem em horário letivo contemplando quase 100% das crianças dos municípios alcançados. Anterior a apresentação para o público infantil é realizada capacitação para toda rede (Educação, Assistência Social, Con-

selho Tutelar, e envolvidos com o trato direto com crianças) para preparação e orientação dos profissionais na condução de eventuais demandas e instrução continuada para as crianças. Em pouco mais de 1 ano o espetáculo instruiu cerca de 10.000 (dez mil crianças) em diversas cidades das regiões oeste e sudoeste paranaense, tendo ainda apresentações agendadas para o 2 semestre de 2023.

ODS ATENDIDOS:





Maringá

Instituto Isis Bruder

Empreendedorismo social com inovação: a inspiradora missão de transformar vidas

Por meio dos projetos e oficinas esportivas e culturais, são proporcionadas atividades em caráter preventivo, que complementam o trabalho desenvolvido com famílias em situação de vulnerabilidade social, prevenindo situações de risco, promovendo a convivência familiar e comunitária, fomentando o protagonismo social e profissional, e garantindo o direito e acesso aos serviços socioassistenciais. Com o advento da pandemia, a OSC se reinventou e desenvolveu um conjunto de inovações que imprimiu mudanças profundas no modelo organizacional, nos produtos e processos de captação, e no marketing. O principal impacto das inovações foi solucionar problemas sociais, diagnosticados a partir da participação dos atores envolvidos, de forma organizada, com sustentabilidade e transformação social.

ODS ATENDIDOS:





Foz do Iguaçu

Finalista

Instituto Judofoz - Associação Esportiva Judofoz

Judô/Projeto Kimono Amigo



O Instituto Judofoz, nasceu em 2008, com o projeto/programa Kimono Amigo, cujo objetivo na época era atender crianças e adolescentes em situação de vulnerabilidade social por meio de aulas gratuitas de judô no Centro de Convivência Érico Veríssimo, no bairro Jardim São Paulo, em Foz do Iguaçu. Em 2009, com o aumento de alunos e demandas para atendê-los, os professores Josmar Gouveia Couto e Gustavo Chaves Bran-

dão, fundaram a Associação Esportiva Judofoz, hoje intitulado Instituto Judofoz, que tem o objetivo de desenvolver cidadãos utilizando o judô como ferramenta de transformação, que vai muito além do esporte. Em 2019, inaugurou sua sede própria, construída por meio de doações de materiais e serviços, arrecadação do programa Nota Paraná e diversas ações realizadas para captação de recursos. O espaço, de 700 metros qua-

drados de área construída em um terreno de 1.500 m², é destinado aos alunos, familiares e amigos. Mesmo com a sede própria, o programa atende em mais três polos em locais estratégicos. Atualmente, a instituição possui quase 500 alunos matriculados e ativos nos quatro polos de treinamento. Ao todo, desde o início do programa, mais de 4500 crianças, adolescentes e adultos foram atendidos gratuitamente pela instituição.

ODS ATENDIDOS:





Ponta Grossa

Instituto Klimionte Ambiental – IKA

Centro de Triagem de Animais Silvestres dos Campos Gerais

Instituição de proteção de fauna e de seu meio, com um Centro de Triagem de animais silvestres implantado e operando na região dos Campos Gerais. Promove resgate e atendimento a fauna vulnerável e apoio aos órgãos de segurança em ações voltadas a repressão de crimes contra fauna. Promove o estudo epidemiológico de possíveis doenças infectocontagiosas de potencial zoonótico; atua juntamente com instituições de ensino e universidades participando de projetos de pesquisas buscando conhecimento para o melhor enfrentamento das dificuldades diárias.

ODS ATENDIDO:





Foz do Iguaçu

Instituto para o Desenvolvimento do Turismo e Projetos Estratégicos

Hackatour

O Hackatour é uma maratona de programação com objetivo de promover a inovação com soluções aplicáveis, a partir do compartilhamento das demandas do setor de turismo de experiência e turismo de negócios e eventos indo de encontro aos objetivos do desenvolvimento sustentável. Este projeto proporciona o desenvolvimento de aplicações e soluções inovadoras, no setor de viagens e turismo, ou seja, incentivar o empreendedorismo, divulgar a cultura da inovação e aproximar o mercado do turismo com a área de tecnologia. A maratona foi feita de modo híbrido, ou seja, presencial e on-line com duração

de 4 dias, neste período foram distribuídas as obrigatoriedades para as equipes de desenvolvimento realizarem ao longo da maratona, bem como palestra e capacitações para os participantes. As demandas para as soluções inovadoras foram levantadas seguindo os seguintes eixos temáticos: a) Cidades Inteligentes; b) Governança e sustentabilidade; c) Qualidade e competitividade; d) Marketing e Inovação. As equipes apresentam seus resultados e as melhores soluções desenvolvidas são premiadas e recebem 40 horas de aceleração das soluções, culminando num sprint de vendas dentro de feira de negócios.

ODS ATENDIDOS:





Ponta Grossa

Instituto Pegaí Leitura Grátis

Programa Educacional Trilha do Saber

O Pegaí Leitura Grátis possui a missão de “aproximar livros sem leitores de leitores sem livros” e se dedica, desde 2013, a angariar livros através de doações, restaurações, aquisições e impressões. Não precisa fazer cadastro, nem pagar. Após passarem por triagem e preparação, os livros são disponibilizados nas Estantes Pegaí. O leitor escolhe um título, leva para casa, lê no seu tempo e devolve nos Pontos de Coleta. A disponibilização da “leitura grátis” e não do livro em si torna este projeto inovador. Esta dinâmica motiva o leitor, que também traz um ou mais livros para doar, para que circulem nas mãos de outros leitores. Em 2023 o Projeto ultrapassou a marca de 550 mil livros disponibilizados, através de 66 estantes em locais de acesso público em 16 cidades do estado do Paraná.



Vencedor da categoria Inovação

ODS ATENDIDOS:





Balsa Nova

Instituto Purunã

Programa Educacional Trilha do Saber

O Programa Educacional Trilha do Saber tem como objetivo contribuir para a formação integral de crianças, jovens e adolescentes de São Luiz do Purunã, promovendo o desenvolvimento pessoal, social e profissional de mais de 370 alunos. Por meio de acordo de cooperação com o poder público, atua com os alunos em atividades pesquisadas e definidas como prioritárias no auxílio ao desenvolvimento e complemento à educação formal. Conta com profissionais e atividades programadas para atingirmos os objetivos específicos desejados para cada etapa da educação e pertinentes ao desenvolvimento de cada faixa etária dos alunos. Forma adolescentes para o Mundo do Trabalho, ministra capacitações com temas inovadores e específicos a todos os professores de Balsa Nova e cursos para a comunidade.

ODS ATENDIDO:





Curitiba

Instituto Robert Bosch

Programa de Voluntariado Corporativo Instituto Robert Bosch

Instituto Robert Bosch impulsiona transformação social por meio do voluntariado desde sua fundação em 1971 como Associação Beneficente Robert Bosch, o Instituto Robert Bosch tem demonstrado um forte compromisso com a responsabilidade social e o bem-estar das comunidades onde atua. Este programa, fundamentado em mais de 50 anos de atuação comprometida com a promoção do desenvolvimento sustentável e da educação em comunidades vulneráveis, valoriza e estimula a prática das ações voluntárias, envolvendo não apenas os colaboradores da empresa Bosch, mas também seus

familiares, oferece recursos, capacitação e suporte para que as equipes de voluntários realizem ações sustentáveis e educacionais em diversos locais onde a Bosch possui unidades de negócio. Com foco em beneficiar mais de 1.500 jovens por meio das ações de voluntariado, o programa abrange diversas áreas, como nivelamento de conteúdos básicos, aulas de inglês e informática, qualificação profissional, palestras, ciclo de profissões e mentoria jovem. O trabalho é realizado por mais de 470 voluntários da Bosch e seus familiares, com o objetivo de promover um desenvolvimento sustentável e duradouro.

ODS ATENDIDOS:





Curitiba

Instituto Tibagi

Disseminar Conhecimento

Conceitos teóricos e atividades práticas em diversos temas como: apresentação pessoal; projeto de vida; português /redação, leitura e interpretação de texto; comunicação; multimídia; elaborando seu currículo atividade prática realizada com os educadores no instituto; a importância dos estudos organização da rotina de estudos e a importância da continuidade, focando para o mundo do trabalho; matemática básica regra de três simples, equações simples, porcentagem; inclusão profissional, a importância de acreditar nos seus sonhos; ferramentas digitais; legislação vigente para o mundo do trabalho; aprendizagem para o mundo do trabalho; sócio comportamental, empreendedorismo e empregabilidade.

ODS ATENDIDOS:





Curitiba

Irmandade Evangélica Betânia

Fórum de Desenvolvimento do Terceiro Setor

Intencionando a troca de experiência e o crescimento mútuo entre instituições de mesmo caráter, a instituição promove o Fórum de Desenvolvimento para o Terceiro Setor, iniciativa que tem como finalidade o fortalecimento e desenvolvimento das Organizações da Sociedade Civil (Fundações e Associações), facilitando a interação e a capacitação dos profissionais do setor. O Fórum de Desenvolvimento do Terceiro Setor é dos um projeto da Irmandade Betânia, composto por eventos anuais e que visam a troca de experiências e o esclarecimento de questões cotidianas enfrentadas pelas OSC. Conta com a contribuição voluntária de profissionais especialistas na área do Terceiro Setor, e para que a iniciativa seja viabilizada e contribua com o melhor número de pessoas e instituições, são firmadas parcerias com empresas e outras organizações.

ODS ATENDIDOS:





Londrina

Londrina Pazeando - Movimento pela Paz e Não-Violência

21ª Edição do Livro Londrina Pazeando

Pazear é um verbo da Língua Portuguesa. Verbo é ação. A organização Londrina Pazeando trabalha para a Construção de uma Cultura de Paz e Não-Violência, tendo os ODS como ferramenta de trabalho. Na 21ª Edição do Livro Londrina Pazeando com o tema “Como o Pensamento dos Pacifistas como Gandhi, Malala e outros, contribui com a Agenda 2030 e o ODS”, relacionou-se biografias e exemplos de Vida de pessoas que com suas ações contribuíram e continuam a contribuir com as metas do milênio. O Pazeando contribuiu com a organização e a divulgação do Selo Social ACIL 2023. A organização Londrina Pazeando participa do Núcleo Rede do 3º Setor do Programa Empreender, e junto com outras organizações do terceiro setor de Londrina colabora, com a ACIL, na organização e divulgação do Selo Social ACIL 2023.

ODS ATENDIDOS:





Francisco Beltrão

Mão amiga - Grupo Beltronense de Prevenção ao Câncer

Oferta de acolhimento, terapias, alimentação e estadia em busca de melhoria de qualidade de vida aos pacientes de câncer atendidos pelo CEONC de Francisco Beltrão

MÃO AMIGA Grupo Beltronense de Prevenção ao Câncer, fundada em 2010, conta com mais de 70 voluntários que doam o seu tempo livre no trabalho da prevenção e diagnóstico precoce do câncer. Também mantém uma Casa de Apoio para acolhimento aos pacientes de câncer, em tratamento no Hospital do Câncer de Francisco Beltrão – CEONC, que atende os municípios abrangidos pela 8ª Regional de Saúde, disponibilizando a esses pacientes, diariamente e de forma gratuita pernoite, refeições, apoio social e psicológico, terapias alternativas como Reik, aromaterapia, reflexologia, studio de pilates e ozonioterapia.

ODS ATENDIDO:





Ponta Grossa

Marista Escola Social Santa Mônica

Economia de Francisco e Clara

O projeto Economia de Francisco e Clara juntamente com o Objetivo 1 de Desenvolvimento Sustentável (ODS) “Erradicação da Pobreza” propõem a todos investir esforços concretos em iniciativas individuais, comunitárias e sociais que levem à superação da miséria em nosso meio. Por meio de variadas atividades em diferentes componentes curriculares, mobiliza a comunidade educativa em torno da temática, com intuito de promover o cuidado com a casa comum, a investir esforços concretos em iniciativas individuais, comunitárias e sociais que levem à superação da miséria. comum, a investir esforços concretos em iniciativas individuais, comunitárias e sociais que levem à superação da miséria em nosso meio.

ODS ATENDIDO:





Curitiba

Movimento Mãos sem Fronteiras no Brasil

Meditação e Estimulação Neural, uma forma inovadora de prestar apoio aos profissionais da saúde na pandemia do coronavírus

A prática utilizada no projeto e ensinada pelo Mãos sem Fronteiras é a Meditação utilizando um aplicativo 5 minutos eu medito e a técnica de prática integrativa Estimulação Neural, que é tratamento utilizando as mãos, com benefícios imediatos para a saúde mental e física. Qualquer pessoa pode aprender, independentemente da idade,

crença religiosa, situação social, ideologia. A meditação é muito simples, método disponível no aplicativo citado. A Estimulação é ensinada em cursos, onde se aprende postura corporal, localização dos centros vitais de energia (Chacras), o que cada um rege no corpo humano, a forma de toque e o tempo utilizado para o tratamento, que na sua maioria é 5 minutos.

ODS ATENDIDO:





Colombo

Mulheres Empreendedoras de Colombo

Mulheres Empreendedoras de Colombo

ODS ATENDIDOS:



Maria Cristina Cavassin e Graciane Costa Rissardi viram por bem formar um grupo composto por mulheres para movimentar os empreendimentos na cidade, fomentando negócios dentro do comércio local, para que o consumidor priorize o consumo de bens e serviços

oferecidos na cidade de Colombo. Desenvolvendo empresas envolvidas e toda comunidade, construindo um time de Empreendedoras de sucesso que queiram fazer crescer o seu negócio cooperando com outras Empreendedoras, num ambiente positivo e de suporte,

que entendam a importância de construir e trabalhar juntas para o benefício mútuo, através da Educação Empreendedora, Fomento e Networking, por meio de uma reunião mensal focando na educação empreendedora, networking e rodada de negócios.



Curitiba

Organização de Desenvolvimento do Potencial Humano

Projeto Aprendizes em Ação

ODS ATENDIDOS:



O Projeto Aprendizes em Ação oferece educação e cultura para crianças através de projetos pedagógicos em contraturno escolar. Proporcionando acesso a temáticas diversas e importantes que contribuem com

o desenvolvimento humano. Tendo como objetivo formar indivíduos críticos, autônomos e protagonistas da própria história, por meio da educação, formando indivíduos protagonistas dos próprios sonhos por meio de uma

educação emancipatória e crítica, a fim de contribuir com a construção de uma sociedade mais humanizada. E com isso atuando fortemente e contribuindo com as metas dos ODS.



Londrina

Organização Viver

Transformar é viver

ODS ATENDIDOS:



O “Projeto Transformar é Viver” impacta as dimensões sociais e sustentáveis. Além de reduzir o descarte de resíduos plásticos e alumínio, arrecada recursos por meio de sua venda. Esses recursos são utilizados para promover atividades recreativas para crianças e

adolescentes com câncer, atendidos pela Organização Viver, e seus familiares. O projeto combina a preservação do meio ambiente com o bem-estar emocional e psicológico dos pacientes. Proporciona momentos de lazer, alegria e fortalecimento, ajudando-os a

enfrentar o tratamento de forma mais positiva. É uma iniciativa abrangente que une responsabilidade ambiental e social, trazendo mudanças positivas para o meio ambiente e para a vida dos jovens pacientes.



Curitiba

Palco Escola Ações em Valores Humanos

Palco Escola

A Palco Escola acredita nas múltiplas potencialidades da parceria da arte, cultura e da educação. Os projetos socioculturais e socioeducativos de arte-educação fomentam e integram os objetivos da entidade e propõe uma metodologia calcada nos princípios humanistas, construtivistas e holísticos, além de estar alinhado a ODS. São ofertadas oficinas de teatro e demais expressões: sonoras, plástica, corporal, oral, criação literária audiovisual, educação em Direitos Humanos para estudantes de 07 a 18 anos e professores de escolas públicas.

ODS ATENDIDOS:





Curitiba

Pontos com Amor

Pontos com Amor

ODS ATENDIDOS:



A Pontos com Amor é uma associação sem fins lucrativos que traz inovação sustentável através da reutilização de tecidos. A instituição, fundada em 2017, tem como valores principais a sustentabilidade, inovação, valorização das pessoas e desenvolvimento de comunidades. A atuação ocorre por meio duas frentes principais: o voluntariado e o empreendedorismo social, baseando suas

iniciativas e produtos em conceitos de sustentabilidade e economia circular. Os resíduos têxteis (como camisas, uniformes, toalhas, etc.) captados através de parcerias com empresas privadas e doações externas, são transformados por meio mãos e corações criativos e inovadores de 82 associados e voluntários fixos e mais 128 apoiadores. A associação já confeccionou e doou mais de 11.000

roupas por meio de 34 entregas realizadas em regiões vulnerabilidade social em diferentes regiões do Brasil (comunidades ribeirinhas do AM, AP, PA, RR, AC, vulneráveis em PR, SC, sertão brasileiro em SE, MA), África (Moçambique, Malawi, Angola) e Ásia (Camboja). Atualmente conta com uma sede na cidade de Curitiba e mais dois núcleos nas cidades de Ponta Grossa e Foz do Iguaçu no Paraná.



Cascavel

Provopar Cascavel

Cozinha Social do Provopar Cascavel

A Cozinha Social oportuniza o acesso a refeições saudáveis e balanceadas aos usuários da Política de Assistência Social além de proporcionar cursos e palestras de orientação e qualificação. Possui espaço físico para o desenvolvimento do projeto, com estrutura apropriada, condições sanitárias e de segurança de acordo com as normas técnicas apresentadas pelo Ministério de Desenvolvimento Social e recomendações da vigilância sanitária. Atende ao público de segunda a sexta-feira, das 11h45 às 13h15 e são servidas em média 400 almoços/dia de forma gratuita. O cardápio tem na composição as recomendações nutricionais diárias necessárias para garantir uma boa alimentação.

ODS ATENDIDOS:





Curitiba

Provopar Estadual - Ação Social

Rede de enfrentamento a violência contra a mulher e grupos de minoria

Fortalecer e qualificar as organizações assessoradas (Grupos e organizações de usuários e movimentos sociais, e OSC) para atuarem no enfrentamento à violência doméstica e familiar contra a mulher, violência de gênero e LGBTFOBIA, bem como promover o fortalecimento e a sistematização de uma rede socioassistencial de Atenção e Proteção Social às Mulheres vítimas de Violência Doméstica e de violência relacionadas ao gênero e a LGBTFOBIA, abrangendo os grupos de minorias (mulheres negras, lésbicas, transexuais, travestis, bissexuais) no município de Curitiba (PR)

ODS ATENDIDOS:



CURSO REDE DE ENFRENTAMENTO
À VIOLÊNCIA DOMÉSTICA E FAMILIAR CONTRA A
MULHER E GRUPOS DE MINORIA.

PARCERIA FECHADA COM:



TJPR
CEVID





Curitiba

Serviço Social do Sindicato da Indústria da Construção Civil no Estado do Paraná - Seconci PR

Sorriso de Criança

O Seconci Paraná, em parceria com o Sesi, presta atendimento odontológico gratuito para os filhos e dependentes de trabalhadores das empresas associadas ao Seconci Paraná. O Seconci Paraná é uma entidade social e sem fins lucrativos e por ser uma entidade sindical patronal não está em seu escopo o atendimento a dependentes. O diferencial deste projeto está na iniciativa solidária da entidade, que entende a importância da promoção da saúde bucal e concede atendimento de forma inteiramente gratuita mesmo sem recolher sobre o público-alvo.

ODS ATENDIDO:





Foz do Iguaçu

Sociedade Civil Nossa Senhora Aparecida – SCNSA

Da infância à adolescência: juntos somos mais fortes!

CEI Mãe Maria possui atividades voltadas à política de educação, educação infantil. CAIA: SCFV através de Oficinas diversas; Encontros de Orientação (palestras temáticas sobre garantia de direitos); Rodas de Conversa (temas transversais do cotidiano); Atividades de Esporte, Cultura e Lazer; acompanhamento pedagógico, social e psicológico. As atividades acontecem tanto na sede quando in loco em bairros distantes. CAF: modalidade de aprendizagem profissional; capacitação, profissionalização e geração de emprego e renda através da iniciação do jovem no mundo do trabalho na condição de aprendiz, incluindo PcD; suporte social, psicológico e pedagógico para a manutenção da oportunidade recebida. Prioridade: pessoas em condições de vulnerabilidade social.

ODS ATENDIDOS:





Medianeira

Sociedade Filantrópica Semear Medianeira

REPAC - Robótica Educacional para Adolescentes e Crianças

O Projeto REPAC-Robótica Educacional para Adolescentes e Crianças, é um projeto desenvolvido no Laboratório de Robótica que visa melhorar o raciocínio lógico, realizado a partir de oficinas. Iniciando com Jogos de lógica; manuseio de computador na formação de robôs; onde os alunos vão aprender de uma maneira lúdica a programação, elétrica e eletrônica; o desenvolvimento de planos de construção de peças em Robótica. As oficinas geram capacidade de pensar e solucionar os desafios, promove diálogo, respeito, formação de caráter, responsabilidade e formação cidadã. Com a robótica, as crianças e adolescentes se divertem, enquanto mergulham no mundo da tecnologia e tudo isso por meio de aulas instigantes e interativa.

ODS ATENDIDOS:





Curitiba

Unidade Cuidados Continuados integrados Santa Terezinha

Implementação do Serviço de Estomaterapia na Unidade de Cuidados Continuados (UCCI) Santa Terezinha

A implantação do serviço de estomaterapia na Unidade de Cuidados Continuados Integrados (UCCI) Santa Terezinha do Complexo de Saúde Pequeno Cotelengo norteia os profissionais, servindo para quem deseja implantações futuras. O Serviço de Estomaterapia desenvolve atividades relacionadas a assistência, educação permanente e pesquisa em enfermagem no que se relaciona a prevenção e tratamento de lesões de pele, no que diz respeito à limpeza (preparo

do leito), desbridamento instrumental conservador (mecânico) e utilização de coberturas especiais, além de cuidados com estomias, cateteres e drenos. Atualmente, o serviço de estomaterapia conta com uma enfermeira estomaterapeuta. O Complexo de Saúde Pequeno Cotelengo adota um protocolo para atendimento a pacientes com feridas ou risco para lesões evitáveis cujo objetivo é a padronização dos cuidados com a pele dos assistidos no Complexo.

ODS ATENDIDOS:





Rolândia

USNSA - Unidade Social Nossa Senhora Aparecida

Escola da Emoção - Atendimento multiprofissional focado no desenvolvimento das inteligências múltiplas

Programa de cunho socioemocional e educativo e existe para garantir as crianças e adolescentes em situação de vulnerabilidade desenvolvimento da

inteligência emocional, da saúde psicossocial e da construção de relações saudáveis. O Projeto contempla as seguintes áreas de atendimento: aten-

dimento lógico matemático; atendimento de cozinha terapia; atendimento músico terapêutico; atendimento fonoaudiológico.

ODS ATENDIDO:



1 Introdução

2 Edição 2023

3 Indústria

4 Empresa

5 Organização da Sociedade Civil - Paraná

6 Organização da Sociedade Civil - Brasil

- APP da Escola Municipal de Educação Básica Educar
- Associação Alcoolismo Feminino
- Associação Incubadora Social Gastromotiva
- Associação Tocando em Frente
- Espaço Educacional Cultural Esportivo Quilombo Guarani
- Federação Habitacional Sol Nascente - FEHSOLNA/Raízes do Sol
- Fundação CSN
- IBRAPPER - Instituto Brasileiro de Apoio e Pesquisa a Pacientes Oncológicos em Reflexologias
- ICOM - Instituto Comunitário Grande Florianópolis
- Instituto Algar
- Instituto Nexxera
- Instituto Niltex
- Instituto Selo Social
- Live Lab
- Rosa Del Este



Itapema (SC)

App da escola municipal de educação básica Educar

Projeto Planeta Educar: Pensar e Agir Localmente. Pensar e Agir Globalmente

O Projeto Planeta Educar é uma maneira de trabalhar os conteúdos de Geografia nos Anos Finais do Ensino Fundamental desenvolvido pelo Prof. Junior Cesar Gonçalves dos Santos. O projeto promove a participação do aluno no processo de ensino-aprendizagem, tornando-o protagonista no desenvolvimento de inúmeros saberes que vão além dos conteúdos de Geografia, como a organização, disciplina, divisão de tarefas, saber trabalhar em grupo, ouvir e respeitar os colegas, dentre outros. Os alunos são incentivados a desenvolver e colocar em prática projetos relacionados aos ODS.

ODS ATENDIDOS:



Vencedor da categoria Inovação





Belo Horizonte (MG)

Associação Alcoolismo Feminino

Alcoolismo Feminino

A Associação Alcoolismo Feminino (AF) trabalha de acordo com a agenda 2030 da Organização das Nações Unidas por um mundo melhor para todes, atuando na prevenção e tratamento do abuso de substâncias, incluindo o abuso de drogas entorpecentes e uso nocivo do álcool (ODS 3. 5), lutando para acabar com todas as formas de discriminação e de violência contra todas as mulheres e meninas nas esferas públicas e privadas.

ODS ATENDIDOS:



ASSOCIAÇÃO
ALCOOLISMO
FEMININO

Espaço de acolhimento,
compaixão e respeito,
sem julgamentos nem
preconceitos.





Rio de Janeiro (RJ)

Associação Incubadora Social Gastromotiva

Trilha Formativa em Cozinha Social - 2023

A trilha formativa em Cozinha Social surge da necessidade de fomentar e gerar negócios de impacto social dentro das comunidades atendidas pelos cozinheiros solidários, trazendo assim uma virada de chave na forma de como empreender.

ODS ATENDIDOS:





Goiânia (GO)

Associação Tocando em Frente

Tocando em Frente

O Tocando em Frente é uma iniciativa que visa combater o vácuo inspiracional enfrentado por talentos nacionais, interiores e de escolas públicas no Brasil. Criado em 2021, o projeto reúne cofundadores certos a mudar a realidade da perda desses talentos, oferecendo uma jornada pedagógica interativa e gamificada para crianças de escolas públicas. Com o valor fundamental da inspiração, buscamos mostrar aos jovens como eles podem transformar suas comunidades e alcançar seus sonhos. Além de despertar o potencial dos participantes, o projeto busca fortalecer sua autoconfiança e autoestima, incentivando-os a perseguir suas paixões. Esperando, assim, beneficiar muitas crianças vindas de regiões interioranas, valorizando seus talentos e oferecendo oportunidades para que eles se destaquem e façam a diferença em suas comunidades.

ODS ATENDIDOS:





São Paulo (SP)

Espaço Educacional Cultural Esportivo Quilombo Guarani

Cursinho Quilombo Guarani

Cursinho popular que possibilita jovens e adultos da periferia da zona sul de São Paulo a ingressarem no ensino superior. Utiliza pedagogia freireana como ponto de partida para a implementação de um currículo preocupado com a educação cidadã, aplicado por uma equipe engajada e preparada, que vem obtendo bons resultados de aprovação dos alunos. Proporcionando, por meio de suas ações, autoestima e perspectivas de um futuro acadêmico em universidades de qualidade para estudantes periféricos, de baixa renda.

ODS ATENDIDO:





Brasília (DF)

Finalista

Federação Habitacional Sol Nascente – Fehsolna

Rede Raízes do Sol

ODS ATENDIDOS:



Acolhimento, profissionalização e inserção da população da comunidade, principalmente das mulheres em situação de vulnerabilidade, no mercado de trabalho as incentivando a terem independência financeira.



São Paulo (SP)

Fundação CSN

Garoto Cidadão

O Garoto Cidadão é um projeto sociocultural que atua há mais de 20 anos oferecendo atividades no contraturno escolar nas áreas de música, teatro, dança, artes visuais, canto coral e cultura. Promove autonomia e inclusão social, formando cidadãos criativos. Com mais de 10 mil participantes ao longo de sua história, o Garoto Cidadão impacta o desenvolvimento de crianças e adolescentes, reduzindo sua exposição e vulnerabilidade. Em 2022, o projeto atendeu 2.533 beneficiários em nove unidades, localizadas em cinco estados. Essa iniciativa está alinhada com os Objetivos de Desenvolvimento Sustentável, contribuindo para a erradicação da pobreza, a educação de qualidade e a redução das desigualdades.

ODS ATENDIDOS:





Sorocaba (SP)

IBRAPPER - Instituto Brasileiro de Apoio e Pesquisa a Pacientes Oncológicos em Reflexologias

Ibrapper, transformando vidas com terapias

Atendimento à Pacientes Oncológicos e Ostomizados, e seus cuidadores imediatos com sua equipe multidisciplinar (reflexoterapeutas, enfermeiras estomoterapeutas, assistente social, fisioterapeuta, educadores físicos, advogada, acupunturistas, quiropraxista, psicanálise, psicóloga, psicoterapeuta) que atuam de forma voluntária para a melhora da qualidade de vida dessas pessoas através de seus atendimentos, orientações educativas sobre suas condições físicas e emocionais, e como melhorá-las,

quais seus direitos diante de sua condição e como reivindicá-los, doação de suplementos alimentares, bolsas e insumos de ostomia. Atendimentos voluntários à pacientes acamados, oncológicos, ostomizados, no pré/pós cirúrgico ou atendimentos paliativos, visando a melhora da qualidade de vida, saúde e bem-estar físico e emocional. São atendidos pacientes de Sorocaba/SP e região, sendo referência neste tipo de atendimento, com pacientes encaminhados pelos próprios hospitais e UBS.

ODS ATENDIDOS:





Florianópolis (SC)

Finalista

ICOM - Instituto Comunitário Grande Florianópolis

Painel Sinais Vitais

O Painel reforça a missão dos Sinais Vitais ao permitir que a realidade das comunidades seja conhecida, ao evidenciar quais são os desafios sociais e as prioridades para Florianópolis. O intuito é engajar cidadãos e fortalecer

espaços de discussão já existentes e tornar acessível o rico conteúdo dos relatórios anteriormente publicados e auxiliar o acompanhamento local de indicadores em relação às metas nacionais e globais definidas pela

Agenda 2030. O conhecimento construído se torna relevante ao ser incluído na agenda da cidade e aplicado nas decisões tomadas por gestores públicos, empresas, academia e organizações da sociedade civil.

ODS ATENDIDOS:





Uberlândia (MG)

Instituto Algar

Programa Talentos de Futuro

O Talentos de Futuro, realizado pelo Instituto Algar, é um programa social que visa contribuir com o desenvolvimento de habilidades e competências comportamentais e técnicas, para vida e o mercado de trabalho. Suas principais frentes de atuação são: a formação de jovens de 15 a 17 anos, com foco em competências técnicas básicas; e a formação com foco em tecnologias, ofertada para maiores de idade. Além disso, forma e acompanha educadores sociais para atuarem como multiplicadores da proposta em organizações sociais espalhadas por todo o país. Para a comunidade em geral, o programa oferece formações em workshops online, mensais.

ODS ATENDIDOS:





Florianópolis (SC)

Instituto Nexxera

Conexão Jovem

O Conexão Jovem surgiu em 2018, já atendeu 7 escolas na cidade de Florianópolis e mais de 750 alunos já passaram pela iniciativa. O projeto tem uma parceria com a Secretaria Municipal de Florianópolis, e já passou por algumas mudanças de escopo. A partir de 2021, o objetivo é o desenvolvimento da educação empreendedora com foco no empoderamento jovem em escolas públicas (ensino fundamental II). Os alunos identificam problemas na escola ou comunidade, propõem soluções, passam por formações em empreendedorismo, apresentam um *pitch* e a equipe vencedora tem sua ideia implementada com um financiamento de até R\$10.000.

ODS ATENDIDOS:





São Paulo (SP)

Instituto Niltex

Educação Ambiental- Segregação de resíduos sólidos na fonte geradora

Em 2016, foi criado suporte descartável para sacos de lixo, feito de papelão reciclado, reciclável, higiênico, econômico, de fácil montagem e com resistência à água. Possui 3 tamanhos distintos e permite a impressão de mensagens educativas e logomarcas. No período de 2018 à 2020 realizou-se ações em escolas, domicílios, parques, eventos, corridas, caminhadas, praias, shows, feiras livres totalizando mais de 590 eventos, impactando diretamente 5,3 milhões de pessoas e indiretamente 28,7 milhões, foram produzidos cerca de 470 mil suportes e evitou-se que mais de 1776 toneladas fossem para aterro. Em 2021, obteve o 1 lugar no Prêmio CIESP e o 3º lugar no Prêmio Plástico Sul. Em 2002 obteve o Reconhecimento Atitude Cidadã do Instituto Lixo Zero Brasil, no Prêmio PCJ ficamos entre os 5 semifinalistas (Ambipar, Propark, BRK Ambiental e Viraser) e o Selo Internacional de Cidades Sustentáveis da ANAMMA.

ODS ATENDIDOS:





Balneário Camboriú (SC)

Instituto Selo Social

Programa de Mobilização dos três setores para territorialização dos OD

Reúne empresas, Organizações da Sociedade Civil e órgãos públicos que podem, a partir do alinhamento às necessidades da Agenda 2030, propor ações conjuntas para seu alcance. Dos mais de 100 inscritos, 100% dos participantes aumentaram seu conhecimento sobre ODS; 94% melhoraram a avaliação de impacto e 75% realizaram novas parcerias para projetos em prol dos ODS. Foram identificados nesta primeira, fase 111 projetos socioambientais com 438 impactos sociais em todos os ODS. Durante a realização do programa, os participantes estiveram envolvidos em capacitação presencial, on-line e assessoria individual por projeto, via plataforma do selosocial.com que reúne o maior número de cases de projetos com impactos nos ODS do Brasil. Na segunda fase houve aumento de 30% das vagas, que foram todas preenchidas de forma gratuita. Os participantes que cumprem os critérios são certificados com o Selo Social e passam a fazer parte de uma rede de organizações nacional que trabalham em prol da agenda 2030, ampliando ainda mais as possibilidades de conexão e negócios sociais.

ODS ATENDIDOS:





São Paulo (SP)

Live Lab

Gincana da Jornada X

A Gincana da Jornada X valoriza o potencial das novas gerações de solucionarem desafios das escolas e as capacita para se tornarem agentes de transformação em suas comunidades. Reunindo a comunidade escolar, promove-se missões que usam competição para que equipes de jovens mobilizem recursos locais e organizem uma gincana com atividades de impacto socioambiental. O objetivo é auxiliar comunidades escolares a resolverem seus próprios desafios, de forma leve e lúdica, com as crianças e jovens como protagonistas. A Gincana utiliza as redes sociais e meios tecnológicos para potencializar seu impacto, alcançando mais de 41 mil estudantes, em 55 escolas e comunidades, de 13 municípios e 7 estados brasileiros, durante os 18 meses de projeto. Alinhada à Agenda 2030, ela contribui para formar uma geração mais consciente e comprometida com o futuro sustentável.

ODS ATENDIDOS:





Caxias do Sul (RS)

Rosa Del Este

Oficina de Arte do Rosa

Iniciada em 2021 a Oficina de Arte do Rosa acontece no Rosa Del Este, entidade que atende mulheres vítimas de violência e seu contexto familiar, em Caxias do Sul – RS. Arte é um importante recurso terapêutico que pode auxiliar na reconstrução da autoconfiança e na autoimagem da vítima, uma vez que estimula a criatividade, promove a socialização e permite a expressão de materiais psíquicos e emocionais que muitas vezes não podem ser expressados por meio verbal. A Oficina de Arte do Rosa busca, portanto, ser um espaço seguro para livre expressão de sentimentos e dores da violência através da criatividade. A atividade acontece de forma semanal, com turmas para as mulheres e para os adolescentes filhos das vítimas.

ODS ATENDIDOS:

